הארץ

אגי שנת נ"ד/יום ה' כ"ח אלול תשל"ב 7 בספטמבר 1972 V. 54/16,156/SEPTEMBER 7,

בעמוד 5

דיוות מלא על רצח 11 חברי משלחת ישראל באולימפיאדה

* * *

בבתי הקרבנות

* * *

טכס הזכרון

11 המתים נחים על משכבם, אך ההצגה נמשכת

חודשו משחקי האולימפיאדה

מאת יחיאל ארזי, שליח „הארץ" למינכן

מינכן, 6 (מיוחד ל„הארץ"). 11 המתים נחים על משכבם, אך ההצגה נמשכת. במינכן חודשו אתמול משחקי האולימפיאדה הרגע, לאחר הפרגה של 24 שעות, אמנם בפחות הנרגה מזו התחלתית, אך בכמעט לתוכית

(המשך בעמוד 3, טור 2)

ארונות המתים והמשלחות מגיעים לפנה"צ ללוד

* * *

היה מחזה בטחוני

ביום ב' — הגעילה

* * *

כל משפחה שנפגעה מקבלת 50 אלף מארק

האינטרפול הזהיר לפני שבועיים

צפויים שיבושים ביחסי בון—קהיר

גרמניה פונה לאו"ם לתיאום פעולה נגד התקפות טירור ערביות

בון, 6 (יו.פי., אי.פי., עיר, ע"צ, ד"א ושדות „הארץ"). ממשלת גרמניה פונה לאו"ם לתיאום פעולה נגד התקפות טירור ערביות.

דשות בביבור הגרמני נגד ממשלת הילי בראנדט, המתכוננת למערכת בחירות קשה בסוף השנה. הקאנצלר בראנדט קיימה כי הצלחת האוליבי פיאדה חשפר את תדמית ממשלתו לקראת הבחירות. השתוללות הטירוף הערבי תשפיע ללא ספק בצורה ב־ כירת על הקשרים המדיניים והיחסלר

קאנצלר מערב גרמניה מר הילי בראנדט (משמאל) ושגריר ישראל בגרמניה מר אליעזר בן־זחדין בטכס האזכרה במינכן. (צילום רדיו של אי.פי.)

ב גרמניה האליטה היום לפנות דה הכללית של האדים כדי לתר פעולה בין־לאומית נגד התקפות ר ערביות. על צעד זה ההלם ובר חרום של ממשלה בון. ובר ממשלת בון קוראה אחלרס ידש כיצד הועבר בקשה זו ים. מערב גרמניה אינה חברה הוא הוסיף כי כמשלתו הפעל באמצעות השוק האירופי ד הן.

רצה מינכן עודדו ביקורת מתר

מסיים כין מערב גרמניה למדינות ערב. הן הקאנצלר בראנדט וחן ה־ נשיא גוסטאב הייינמן הבחירו בצורה ותוכנת על כי הם מסלים את ה־ אחריות. גם ע"ד להמדינות המסייעות לרוצחים. סבלנותה של ממשלת בון מקצה לנוכח שיא חדש זה בהשתר ללות הפרבים.

סילומם של שלושי מבחרים לערוב. לבטחונם של בני־ה.

(המשך בעמוד 3, טור 2)

דגל המדינה — לחצי התורן

ההלוויה היום בלוד בטכס ציבורי־לאומי

מ' כתבי „הארץ" בירושלים

ריך זחיתוך התרבות הקים אי־ מטה מיהוד המטפל בסידורים יים של סדרי הלוויות הללים. קלה לאחר שתגיע היום המס־ לישראל ייצרך בגבל הנעוכה הכבוד הברכוי בו ונשתנתי ראש שלה תגבי גולדה מאיר.

כס ישא אתי ציבורי־לאומי מנות הנבאיה הראשית תמקה צד הכבוד בבסגרתו תיצרך : אשכבה.

ט הנקיימה בלוכה ראש ה ה הנייעות שרים בקשר ל־ ההלוויה.

ונפגים דיר קוף בורג, הורה ות ציבוריים ולמשרדי הכבוד להגיע היום את דגל המדינה התרן.

1.3 אחה"צ יתיחדו בני משר הביטפים עם יקיריהם. ב־2 מטכס, בו תשא את דברה ראש לה הגב' מאיר.

לאחר תום הטכס ייצאו מטעי ה־ הלוויות לשמה בתי עלבין שונים כשבבל הלוויה ישתתף אחד מטעי המשלה.

(המשך בעמוד 2, טור 7)

* * *

מאת יחיאל ארזי, שליח „הארץ" במינכן

מינכן, 6 (מיוחד ל„הארץ"). שר התרבות של מערב גרמניה ולטר שאל יבוא בבוקר לבטל התעופה של כיתר כן כדי ללוות את המשלחת הישר־ ראלית האבלה בדרכה הביתה.

עם המשלחת עומדים להמריא גם שגריר ישראל בבון מר אליעזר בן־ חדין, מי שהיה ראש עירית מינכן, ד"ר פוגל, נחמן הרבר, הנספח הצר־ ליכפי הוער ועד הקהילות היהודיות ד"ר לם, יו"ר הקהילה ההודית ב־ מינכן.

מחבלת — בין הרוצחים

מאת יחיאל ארזי, שליח „הארץ" למינכן

מינכן, 6 (מיוחד ל„הארץ") — בין חמשה המחבלים שנהרגו נמצאה אשה — מסר לי רופא המשלחת הישראלית ד"ר קודס וייגל. הרופא שהגיע הנה למסדר הפתולוגי של מינכן, נתבקש לזהות את הגופות, בהן גופות המחבלים שנהרגו.

כאשר הרים את אחת השמיכות גילה לתדהמתו גופת אשה. לאחר גילוי הגופה והברר כי הנודעה זו ראשונה על החדירה לביתן הישראלי הגיעה למשמרה במכשיר אלחוט של אותה הדיפלומה. אין יודעים בברור אם יש לה קשר אישי למחבלים.

שלושת הרוצחים שנלכדו — סטודנטים

גרו בירדן ובסוריה

מינכן, 6 (ע"ע). משפרת מינכן גילתה היום את הזהות של שלושת הפלשתינים שנעצרו הבוקר לאחר התקפת הרצח על המשלחת הצר־ לימית הישראלית במינכן. השלו־ שה הם איברהים בחדראן (21), עבדו אל קאדאר אל דגאוי (21), וסאמיר מחמד עבדאלה (22) — כולם סטו־ דנטים.

לדברי עדותם התגוררו לאחרונה בירדן ובסוריה. לא פורסמה מניעו הם.

בון שוקלת מתן פיצויים

מאת ב'ארים ריצ'ר, כתבי „הארץ" בגרמניה

בון, 6 (מיוחד ל„הארץ"). ממשלת גרמניה שקלה היום את שאלת הע־ נקת פיצויים לקרובי הקרבנות הצר־ אה שהיא עומדת לחדש את המגעים עם ממשלת ישראל.

המחבלים מאיימים בפגיעה באינטרסים מערב גרמניים

קאהיר, 6 (יופי"ע) — זהעמת ה־ שידור של המחבלים הפלשתינאים האשימה הערב את ממשרת מינכן ב„ברמסלאיות ובטבאון לדם פלשתי־ נאי הדגיש כי אינטרסים מערב גר־ מניים יהיו מטרה „המסרה הפיקי־ רית לפעולות הפלשתינאים בעתיד".

התחנה המשדרת מקאהיר אמרה כי המלכודת שהוטמנה למחבלים על ידי המשטרה המערב גרמנית הפ־ לפה היתה „מחשבת מראשי" ה־ מחבלים יהי תוך הגנה עצמית.

התחנה טענה גם שהמחבלים הרגו את שני בני הערובה הישראליים ב־ כפר האולימפי תוך הגנה עצמית וכי הרכתה לכך היא שאנשי הגרילה גמ־ באו משהם „טרלים מטעמי סכיין.

(המשך בעמוד 2, טור 7)

* * *

מאת יחיאל ארזי, שליח „הארץ" במינכן

מינכן, 6 (מיוחד ל„הארץ"). שר התרבות של מערב גרמניה ולטר שאל יבוא בבוקר לנטל התעופה של כיתר כן כדי ללוות את המשלחת הישר־ ראלית האבלה בדרכה הביתה.

עם המשלחת עומדים להמריא גם שגריר ישראל בבון מר אליעזר בן־ חדין, מי שהיה ראש עירית מינכן, ד"ר פוגל, נחמן הרבר, הנספח הצר־ ליכפי הוער ועד הקהילות היהודיות ד"ר לם, יו"ר הקהילה ההודית ב־ מינכן.

ג'ון קמחי כותב בעתון לונדוני

סוריה — בסיס הרוצחים

לונדון, 6 (עסטיא). בידי ישראל מצויה עתה אינפורמציה חדשה על האירגון העומד מאחורי הרצח השפל במינכן — כותב העתון הלונדוני בעתון איבנינג סטאנדרד.

לדברי הכתב, הגיעו לממשלה ישר־ ראל הם לממשלת מצרים וירדן ידיעות שלא היו בידיהן לפני חוד־ שיים. המדובר בחבורה מלאה של המבנה המבצעי של קבוצת „ספ־ טמבר השחור" ותחת האנשים ה־ עומדים בראש הקבוצה.

כן נתקבל אישור שקבוצה זו פועלת בקשר הדוק עם ה־ שלטונות הסוריים, אם כי ב־

בידי ישראל מצויה אינפורמציה חדשה

חשאיות מוחלטת, כדי שלא ל־ הביך את ממשלת דמשק.

קמחי ממשיך שהקשר בין שלטו־ נות סוריה לבין קבוצת „ספטמבר השחור" ניגלה ב־23 באוגוסט בגלל פעולת של השלטונות הסוריים. היה זה כאשר רדיו דמשק, בשידורו „קול פלשתין", שידר שורה של הודעות קשות על סאדאת, נשיא מצרים, ב־ צורה שזיעזעה את ההתקפות הללו עם קבוצת „ספטמבר השחור".

בשידורים אלה נאמר כי סאדאת לא יצא למלחמה נגד ישראל משום שהוא תבוסתן ומשום שהוא מכין את מצרים לכניסה בפני הדולר האמרי־ קאי.

ראש העתון, יאסר ערפאת, ניסה להשיב על הודעות אלה ברדיו קדיר לשני שיבא לדמשק ומצא כי הטע־ דים כתחתיו באירגון השתלטו על הנעתה ומשתמשים בו כמחסה ל־ פעולות „ספטמבר השחור".

„שר הבטחון הישראל מר משה דיין הכין מסמך תוכניתה מכה מצב זה" — כותב קמחי.

עתוני ביירות: צעירה סורית פיקדה על ההתקפה

ארצות ערביות מסויימות עומדות מאחורי חידוש פעולות הטירור

מאת פוטר „הארץ" לענייני ערביים

ארצות ערביות מסויימות עומדות מאחורי חידוש פעילותם של ארגוני הטבלה בטוסף לגורם בין־לאומי ה־ מצוינין כחידוק קשריו עם המחב־ לים — גילה אתמול עתון ביירותי.

(המשך מעמוד ראשי בעמוד 9)

העתון מסתמך על ידיעות רש־ מיים שהגיעו לאחרונה לבירות. ה־ עתון מציין כי אהדן מדינות ערביות מעוניינות בין היתר בהכשלת הכנת הטלך הוטיין להקמת ממלכה ערבית באחדה ויש קשר בין הידוש הפ־ עילות בצפה ולאורך הגבול הסורי.

עתוני קהיר מסרו אתמול כי על. הטולם לצפות להתקפות נוספות מצד הארגונים עד אשר

גורם בין־לאומי מעורב בהידוק הקשר עם ארגוני המחבלים

* * *

עתונים בקהיר: יש לצפות לעוד התקפות

„יהודרו זכויותיהם של הפלש־ תינאים". העתונים המצריים משבחים את „רוח החקרבה של הלוחמים במינכן".

העתון הקהיר היומא לאחר ב־ שפה האנגלית אל־אהראם כתב אתמול כי הפלשתינאים אינם רואים לפניהם כל אמצעי אחר כלבד הטי־ מרש „באותן שיטות שהופעלו נגי־

עם קבוצת „ספטמבר השחור".

בשידורים אלה נאמר כי סאדאת לא יצא למלחמה נגד ישראל משום שהוא תבוסתן ומשום שהוא מכין את מצרים לכניסה בפני הדולר האמרי־ קאי.

ראש העתון, יאסר ערפאת, ניסה להשיב על הודעות אלה ברדיו קדיר לשני שיבא לדמשק ומצא כי הטע־ דים כתחתיו באירגון השתלטו על הנעתה ומשתמשים בו כמחסה ל־ פעולות „ספטמבר השחור".

„שר הבטחון הישראל מר משה דיין הכין מסמך תוכניתה מכה מצב זה" — כותב קמחי.

מאורות נוגע בסידקי

מקהיר נמסר אתמול כי הנשיא סאדאת ערך אור לאתמול הדיבצות שלוש שעות עם ראש ממשלתו עזיז סידקי בעקבות הדיונים הצעתו של הקבלר המערב־גרמני להסיס אם ומחבלים ובבי־הערובה לקהיר בתי־ נאי שהשלטונות המצריים יראגו ל־ שיחרור בני־הערובה ומבטח הגרמני שיסים אותם.

מחוני ביירות מסרו אתמול כי אלי־ סאר סאדאת, בנו של אנטון סאדאת,

(המשך בעמוד 3, טור 1)

לא הגיע בזמן

ישראלי בכיר יצא למינכן

מאת סופר „הארץ"

במהלך המו"מים עם המחבלים ב־ מינכן יצאה לגרמניה אישיות ישי־ ראלית בכירה.

הישראלי לא הספיק להגיע לזירת הקרב.

מצוד בגרמניה על ערבים

בון, 6 (יופי"ע). סוחרים ברחבי גרמניה המערבית עריכו היום מצוד אחר 15 ערבים המחזרים בתכנון התקפות טירור — מסר חבר המש־ טרה.

הדובר, שדיבר במערב ברלין, אמר כי מסרים שהערכים תיכנו „מבצע חבלה. התקפות „פיצוץ" בגרמניה המערבית. הדובר הוסיף כי המש־ טרה ב־10 מחוזות גרמניה ובמערב ברלין קיבלה צילומי רדיו. תוצאורים של הערבים המבוקשים. הוא לא מסר פרטים נוספים.

ארצות השוק לא הגיעו להסכם

לוגנו, 6 (עסטיא). פקידים בכיר־ רים של עשר מדינות השוק המשותף לא הצליחו בפגישותם אתמול להגיע להסכם על הצעה צרפתית לתאם את מאמציהן בכיתן מתרון בעית המזרח התיכון.

מזג האויר

(ז). ירושלים 18 עד 28 מעלות, תל־אביב 21 עד 28, חיפה 23 עד 28, באר־שבע 18 עד 32, אילת 26 עד 39.

משטרת מוסקבה עצרה כ־30 יהודים שהפגינו לפני השגרירות הלבנונית

מוסקבה, 6 (פלי). משטרת מוס־ קבה עצרה הערב כ־30 יהודים ש־ ביקשו להפגין לפני השגרירות הל־ בנונית על הריגת הסטודנטים הישר־ אלים במינכן. לפחות 40 שוטרים במדים היו לפני השגרירות עוד לפ־ ני שהיהודים הגיעו. המפגינים הוכ־ נסו מיד לאוטובוס קטן של המש־ טרה. האוטובוס יצא ליעד בלתי־ ידוע.

לפני כן ניגשה משלחת של ארבעה יהודים לעירית מוסקבה כדי לבקש רשות לערוך הפגנה לפני השג־ רירות הלבנונית.

עם המצטרפים היו אסתר ודוד מארקיש, אלמנתו ובנו של משורר יהודי שהוצא להורג באחד הטיהורים האחרונים של סטאלין ב־1952.

הכתב שלא נמסר

יהודים מסרו לכתבים כי הם בח־ רו בשגרירות הלבנונית האיל ומס־ פר ארגונים פלשתינאים קבעו את מרכזיהם בביירות.

תרשבת זרה, שראתה את ההפגנה מחלון דירתה ליד השגרירות הלב־ נונית, אמרה כי ראתה בין 50 ל־ 100 מפגינים, אולם אי־אפשר היה

גם אסתר ודוד מארקיש הביעו מחאתם

„מטוסי ישראל מעל לבנון"

בירדנה, 6 (יופי"ע). ארבעה מטו־ סי סקייהוק ישראליים חדרו היום להחום האוירי של לבנון בגובה ב־ נוכי מעל לכפרי גבול — מסרה סוכ־ נות הידיעות הפלשתינית הערב. ה־ טיסות החלו בשעה 13.15 ונמשכו 20 דקות — מסרה הסוכנות. המש־ משת סוחר לקבוצות המחבלים ה־ פלשתינאיות.

לדברי הסוכנות, חזרו מטוסים ישר־ ראליים יותר מאחר באותו איחור כל אחה"צ.

גליון מוגדל הארץ לערה"ש תשל"ג

כולל מבחר מאמרים מגוון,
לוח כיס „הארץ" תשל"ג 1972/73.
המוסף השבועי
מוסף תמונות כ"ה שנים למדינת ישראל.

בגלל היקף הגליון ומוספיו, הוא יודפס ויופץ במספר טפסים מוגבל

הזכון מיד את גליון ערה"ש אצל מוכר העתונים שלך.

קרא מחר בגליון ראש השנה של הארץ

בן גוריון על השלום והשטחים
בשיחה עם רחמן פרידפר

* * *

גם הטרור הוא חזית
מאת פולם

* * *

איך לחיות בצפיפות
מאת אמנון רובינשטיין

* * *

הגדה המערבית לאחר 5 שנים
מאת שבתי טבת

* * *

פרק ראשון ברומן המתח החדש

תיק אודסה

מאת פרדריק פורסייט

* * *

הכוח יענה את הכל?
בשה פוליטית מאת פרופ' יעקב מלמון

* * *

אבא אבן ויצחק בן־אהרון בראיונות מיוחדים עם הארץ

* * *

המחבלים באירופה
מאת זאב שיף

* * *

תסריט לשנת בחירות
מאת יואל מרקוס

* * *

פשע מאורגן בישראל: סמים
מאמר נוסף במסדרה מאת רן כסלו

* * *

הישראלי המכוער
מאת יאיר קוטלר

* * *

ראש השנה לפני 50 שנה
מאת תבור פרוז

* * *

בוגרי תיכון משוחחים גלויות
בראיון עם יעקב אגמון

* * *

בית המרעצות הקטן
סיפור המתפרסם לראשונה
מאת שלי קנגון

* * *

במחיצתן של המוזות / הזה בושם * השר שלי / נתן זהבין * על כל פנים / זאב * קולגנת / יוסף כרוך * ספרים / יורם ברונובסקי * היאטרון / אברהם עוז * מוסיקה / נתן מישורי ושאר המדורים הקבועים.

ועוד מבחר מגוון של מאמרים וכתבות

* * *

בגליון 160 עמ' כולל מוסף מיוחד:
25 שנות המדינה בצילומים

בגליון זה 16 עמודים — המחיר 50 אגורות

סוף סוף גם אתה תוכל להגיע לדירה עם תכנית החסכון החדשה "יתרון דירה" המעניקה משכנתא כפולה

* דק בתכנית "יתרון דירה" תקבל משכנתא כפולה לרכישת דירה, כבר לאחר 5 שנות חסכון. המשכנתא היא בסכום כפול מקרן חסכונותיך.
* המשכנתא הכפולה שתקבל עד לסך 40,000 ל"י, תהיה בלתי צמודה ותישא ריבית של 9% לשנה בלבד. המשכנתא תוחזר בתשלומים נוחים במשך תקופה ארוכה עד ל־18 שנה.
* תכנית "יתרון דירה" היא היחידה שתוכל לחסוך בה סכומים חודשיים עד לסך של 20,000.- ל"י.
* חסכונותיך נושאים ריבית גבוהה וצמודים למדד יוקר המחייה. כל הרווחים פטורים ממס.
* תוכל למשוך את כספך בכל עת לאחר הודעה של 30 יום בלבד.

פרטים בכל אחד מ־181 סניפי בנק דיסקונט ובנק ברקליס דיסקונט.

לקבל עלון הסברה לביתך.
מלא נא תלוש זה ושלחו בדואר:

אם ברצונך לקבל עלון הסברה על התכנית "יתרון דירה" אבקש לשלוח אלי בדואר עלון הסברה על התכנית "יתרון דירה"
שם.....
כתובת.....

לבבו ת.ד. 456 תל־אביב א.נ.

בנק דיסקונט לישראל בע"מ בנק ברקליס דיסקונט בע"מ

בית הכנסת נדחתה ליום ג' הבא בגלל ההלוויה היום

נ.מ.). יו"ר הכנסת מר י. רבין הודה לדחות את ישיבת הכנ־ סת הנועדה לסחר. הישיבה תערך שלישי הבא (12.9) ב־10 בבוקר. הודעה בזאת לרגל הלוויית ת התנקשות הדמים שהתרחש בטכס רשמי בלוד.

ברנדט, היינמן ומקגאוורן ביקשו לבוא להלוויה היום

ביקורת בממשלה על הפעולה הגרמנית נגד הרוצחים במינכן

מאת דן מרגליות, כתבי „הארץ"

ביקורת נמתחה אתמול בישיבת הממשלה על הטשלון הטכני, ואולי גם החכוני, של הפעולה הגרמנית נגד המחבלים הערבים, אך בדברי כל השרים הובעה הער־ כה להתאלות הקדיבות של הממש־ לה המערב גרמנית.

בירושלים משוכנעים כי הדרג ה־ מדיני הגרמני, שפעל בעצה אחת עם ישראל, היה מוכן כאן שלשום בבוקר לפעולה צבאית. לא היתה לו כל כוונה לאפשר את יציאתם הנוספת של המחבלים עם בני־ הערובה הישראלים כחוץ לאדמת גרמניה, וכן לא התכוון להפעיל על ישראל לחצים להיכנע לדרישות ה־ ערבים. כמשלת בון קיבלה מישראל אור ירוק לפעולה צבאית אף אם תהיה כרוכה בסיכון חיי אדם.

קשיים הממשלתיים ברגעים

בשקיים אמרו אתמול כי הם סבו־ רים שכשלון הפעולה הצבאית יגרום קשיים פנימיים לממשלתו של ה־ קאנצלר וילי בראנדט. מפלגתו עומ־ דת עתה ערב בחירות. ויהיו מכון מאבקים האשמות סביב הכשלון. ה־ קאנצלר בראנדט גישש אתמול בק־ שר לאפשרות שהוא ישתתף היום ב־ מכסי ההלוויה של הקרבנות בישר־ ראל. בין כה וכה עמד להתקיים ב־ ארץ ביקור של הקאנצלר, אך לא נקבע תאריך. בראנדט סבר, כנראה, כי חובתו היא לחלוק כבוד לקרב־ נות הטפר האוליכפי.

היתה סברה כי גם נשיא גרמניה גוסטאב היינמן — כמי שהמשתקים האוליטפיים נפתחו עליידו ובחסותו — היה מוכן לבוא לארץ. אולם ממשלת ישראל רמזה כי אינה מבדיה שנכשיו הוא הפיתוי הנכון לנשות זאת. היא הבהירה כי אין בכוונתה לקיים טכסים ממלכתיים רשמיים.

דבר זה מסביר את הדקדוק בו נק־ מה הממשלה בהגדרתה את הטכס כלוי כביבורי־ממשלתי ולא ממ־ לכתי, ובהדגישה כי יוערכו הלויות נערכות בהתחתפות שרים.

עמדה אמריקאית תקיפה

גם מעמד הדמקרטים בבחירות לנשיאות בארה"ב הסיבאטור גורבי מקבאוותן גישש בעקר לאפשרות והאוחתותו בטכסי הלוויה כביטוי של השתתפות בצער המשפחות ה־ שכולות. הנצ לו לחזור על אמש־ רות זו.

ביתתים נודע כי בעקבות הדיונות על רצח כני־הערובה שוחח הנשיא ניכסון עם השגריר יצחק רבין. הוא הביע את צערו על הרצח וגינה אר־ תו במילים תקיפות וחריפות ביקש בהשגריר לדחות לו על התנתחו־ יות.

העמדה האמריקאית בענין הטיפול בטירור הערבי הוגדרה אתמול כ־ תקיפה. ממלא מקום השגריר אוון ורהלן ביקר אתמול במשרד הארץ בירושלים ונפגש עם הסמכיל אפ־ רים עברון. גם מר חלמר סמיתן, מזר־ שגרירות, היה בבשרד הארץ.

לחץ על ארה"ב

אמש — או הבוקר — עומדת ישר־ ראל לפנות אל שר הארץ ויליאם רוגרס להפעיל את השפעתו על ה־ ועד האולימפי האמריקאי להמתלק מהתחרויות במינכן. לא מן הנמנע שתהיה פניה גם לנשיא ניכסון.

פניה דומה תיעשה אל־ידי מנהל־ ריר אלישיב ברוזרין בכנן. הוא

(המשך בעמוד 2, טור 5)

פניות לארה"ב ולבון לפרוש מהאולימפיאדה

ביקורת נמתחה אתמול בישיבת הממשלה על הטשלון הטכני, ואולי גם החכוני, של הפעולה הצבאית הגרמנית נגד המחבלים הערבים, אך בדברי כל השרים הובעה הער־ כה להתאלות הקדיבות של הממש־ לה המערב גרמנית.

בירושלים משוכנעים כי הדרג ה־ מדיני הגרמני, שפעל בעצה אחת עם ישראל, היה מוכן כאן שלשום בבוקר לפעולה צבאית. לא היתה לו כל כוונה לאפשר את יציאתם הנוספת של המחבלים עם בני־ הערובה הישראלים כחוץ לאדמת גרמניה, וכן לא התכוון להפעיל על ישראל לחצים להיכנע לדרישות ה־ ערבים. כמשלת בון קיבלה מישראל אור ירוק לפעולה צבאית אף אם תהיה כרוכה בסיכון חיי אדם.

קשיים הממשלתיים ברגעים

בשקיים אמרו אתמול כי הם סבו־ רים שכשלון הפעולה הצבאית יגרום קשיים פנימיים לממשלתו של ה־ קאנצלר וילי בראנדט. מפלגתו עומ־ דת עתה ערב בחירות. ויהיו מכון מאבקים האשמות סביב הכשלון. ה־ קאנצלר בראנדט גישש אתמול בק־ שר לאפשרות שהוא ישתתף היום ב־ מכסי ההלוויה של הקרבנות בישר־ ראל. בין כה וכה עמד להתקיים ב־ ארץ ביקור של הקאנצלר, אך לא נקבע תאריך. בראנדט סבר, כנראה, כי חובתו היא לחלוק כבוד לקרב־ נות הטפר האוליכפי.

היתה סברה כי גם נשיא גרמניה גוסטאב היינמן — כמי שהמשתקים האוליטפיים נפתחו עליידו ובחסותו — היה מוכן

של מאכן המאבקים. משמאל: ויינברג מהיישתה בטכס הטכס. (צילום רדיו של אי.פי.)

هكذا من الأصل

هكذا من الأصل

ביקורת בממשלה על הפעולה

(סוף מעמוד 1)

יבקש מהמשלחת הגרמנית לערוך מהמשחקים. מאותר יותר תיתכן פגיה גם לארצות ידידותיות נוספות (וה־פליפינים הסתלקו מהתחרויות עוד קודם לכן, לפני הפגיה הישראלית).

לדגדוג מתוכה

למשרד החוץ הגיע אתמול, גל של תגובות צער, מכתבי ניחומים וחברי ידיד. המלכה אליזבת שלחה דברי ניחומים לנשיא זלמן שזיר. סיר אלק דאגלס יום שלח מכתב כתוב בני־כוח לשר החוץ אבא אבן, שלא הזכיר במפתיע את אחריות המחב־לים. בריטניה גם הודיעה לשדיע לת הפלשתינאים בארצן ולהגביר את הפיקוח של הארגונים המשמ־שים מכוחה לפעילות ותרגיה כזאת.

הפגיה הישראלית היא זו: כל ארבות אירופה לפקח על גורמים ההככים במחבלים. הפגיה אינה רק במחלים אירופיים, אלא קהים כל־ממשלות ערב הממגנות ובער־דות פעולות כאלה ומשבעות אותן. ישראל רואה את כצרים — אשר לבירותה רגו המחבלים להצביר את בי־הערובה — כאחראית רבה ל־כירות. גם מדיה ולבנון נושאות בהאחריות, אם כי בירות (ודבת עמון) פירסמה הודעה בגנות רצח בני ה־ערובה.

התיעצויות נוספות

בישיבת הממשלה, בה השתתף גם הרמטכ"ל רב־אלוף אלעזר נמסר את־מול דיווח אופרטיבי על הפעולה ה־צבאית שהסתיימה. נשאלו שאלות בדבר אי־דיוק בפגיעה. אי שיטרש במשותיק־קל, בזירת הנרצח ה־מסיבה לידי. הדגיש המסתערות על המחבלים ואי־השלמת הקבצון. אפ־שרויות רבות — במסוקים ובמטוס שנרצה לכאורה לסוס לקהיר — לא נרצלו. אין למשלה תמונה ברורה ושלמה. גם הרשמעה ממשלה בי־קורת על גרמניה, שהגבילה מראש את יכולת ישראל לטפל בבעיות ה־מחוגיות של משלחתה בתוך הכפר האולימפי. אמר כך מאמר כי המקום שנבחר לאיכסון המשלחת נבחר על־ידי ישראל בגלל סיבות במחוגיות. יש תביעה בירושלים אם עשו הגור־מים הישראלים וראשי המשלחת כל שביכולתן בענין הבטחת שלום ה־ספורטאים, או שכה שנעשה — כמו הידיוק מראש של אנשי המשלחת ומעקב עקיף על המקום — לא היה מספיק.

בהלך ישיבת הממשלה חזו שריה בהלך הסכם ממינכן ששודר ב־טלוויזיה.

אחרי הנהרים קיים שר החוץ אבא אבן התיצבות מדינית במשרדו לקבוצת הצדדים המדיניים להפ־נקת הבשוקים האולימפיים. כן נק־בעו עקרונות המסע המדיני באר־רופה שבוצעתו להגביל את פעולות הפלשתינאים. בעשות פעולות הס־ברה כדי למנוע גל עוינן של פיר־סומים. יש חשש כי בעוד כמה ימים — כשוך הסערה — ייבצאו בסאר־נים שיגלו הבנה לעמדת המחבלים. בקשר לכך עוררה רוגז שהיין, ש־באמצעי התקשורת שלה נמצאה גם ביטת ביקורת על ישראל כאילו גיל־תה בפרשה זו „קשיחות".

הישרים ישתתפו בחלוויה

ראש הממשלה גולדה מאיר הס־שיכה אתמול בהתייעצויותיה המדי־ניות ובקבינט מדני הסכסים והל־חיות. בהתייעצויות אתמול השתת־פו גם סגן ראש הממשלה יגאל אלון השרים אבן וישראל גלילי ה־מפקדים בכירים. בירושלים נמסר אתמול כי כל חברי הממשלה יהיו נוכחים היום בטכסי ההלויה של הקרבנות.

*

ביטוי לאכזבה הישראלית מתר־צאות הפעלה, אך הערכה לכוונות הגרמניות, נגלל אתמול בהודעת ה־ממשלה שפורסמה כתום ישיבתה ובה נאמר:

„בדעם נבשאנו נפש מוקיעה מב־שלה ישראל את הרצח שביצעו מו־בלים ערבים כלפי 11 אנשים מישר־ראל, חברי המשלחת הישראלית ל־משחקים האולימפיים. התנקשות דמים זו המוכיחה את מהותם הנפ־שעת של ארגוני הטארור הערבים, מעוה סכנה לא רק למדינה ישר־ראל ולאזרחיה, אלא לשלום כל הע־מים.

„העם בישראל וממשלתו מביעים רגשי השתתפות באבל וחבבר של המשפחות אשר יקיריהן נפלו בידי מרצחים. לחללי ההתנקשות הערך הלויה מטעם הממשלה.

„מדינת ישראל המסיק את פוע־לה, שתגבהתה ותיידותה המתמדת לשלום, בלא להרתע מפני טרור וטחבנה. ישראל תתמיד במלחמתה נגד ארגוני הטרור ולא תפסור את מטיעתה מאחריות לכעיני הטרו־רסטים.

„ממשלת ישראל תיעבה אל ה־ממשלות הנגרמים המדיניים ותת־בע נקיטת אמצעים יעילים נגד ה־תאים והשלוחות של ארגוני הטרור במטרה לשחוק את פעולותיהם ול־בער את בסיסיהם".

משטרת מוסקבה

(סוף מעמוד 1)

כה כי כ־30 מפקדים בכירים ה־אחרים הגליחו להחלוק.

במכתב, אותו ביקשו המפגינים לפזור לבירות, נאמר: „הפושעים ב„הספטמבר השחור" בבאו מקום אל אחמה לבנון. ממשלת לבנון אחר ראוית לפעולת הפושעים הללו. אנו דורשים ממדינת כי הטרבנים של הפשע במינכן יוצאו למשפט. אנו דורשים להפסיק כיד את פעילותם של ארגוני טיזור פלשתינאים ב־הזום לבנון".

האפאריה בעצר ושוחרר

בין המעצרים ליד המגרילות הלב־גונית היה גם אנדרי מאכאיב, הפר־סיקאי מאבות פצצת הבינון הסוב־יטית, אך הוא שוחרר לאחר מכן.

יהודי בריה"מ מחיים

ניו־יורק, 6 (עמיא). 40 יהודים ממוסקבה, קייב, וגובוסיבירסק, ש־רצו ביום ד' להגיש מכתב תבחומים להשש כמשלת ישראל גולדה מאיר בשם היהודים הרוסים באמצעות ה־שגרירות ההולנדית במוסקבה, הר־פרו על־ידי השלטונות הדבר לא ניתן להם.

הודעה לכבן יהודי בריה"מ ביוד־יורק מסרה כי השגרירות ההולנדית הנגיקה ראיון לקבוצת היהודים, אך לם פקידים סובייטים ושוטרים ב־מדים אמרו ליהודים כי אין להם רשות להכנס לשגרירות.

המכתב הועבר בדואר.

כן נמסר כי תפילת אזכרה לחללי התקפה הרצח במינכן בערבה ביום ד' בבוקר בבית הכנסת במוסקבה.

הדובר המעה

המתכוחו של „הארץ" על הודעתו המעמה של דובר מבש־לת מערב גרמניה בדבר שיחו־רור בני הערובה הישראלים מידי המחבלים במינכן אחר לאחמול — גרמה לכך ש־„הארץ" יחד עם עתני הבוקר האחרים, שרתני הדדיו וכל מכגויות הידיעות, יצא אתמול במהדורתו השניה והשלישית בכתרת ראשית לא נכונה. רק בשעות המוקדמות של הבוקר, לאחר שתמה הדפסת מעתון, הסתבר כי הודעת הדובר היתה מוטעית.

ישראלי לקה בלבו במינכן בהיוודע לו הרצח

מאת מופר „הארץ"

מסוס הגיכבו של אל־עה, שהס־ריא אתמול למינכן שב אמש עם כ־250 ישראלים, בהם שמונה ראש־רשויות מקומיות, סונסו לאוילים־פיאדה כאורחי עירית מינכן, ושל־ראלים אחרים שנסעו כתירים לח־זות במשחקים.

ראש המוצבה המקומית שירת ה־כרמל מר אליאס כרמל לקה בהתר־קף לב בהיוודע לו הרצח. הוא נלקח לבית־החולים במינכן, שם קיבל טיפול רפואי ובערב הועבר מבית החולים למסוס אל־על. בלוו המתין לו אמבולנס, שהביאו לבי־חו.

משלחת מצרית — למוסקבה

קהיר, 6 (יפרי"). תאלד מוחיי אדין, מזכיר כללי של מועצת ה־שלום המצרית, סס אמש למוסקבה בראש משלחת המועצה לביקור של 10 ימים — מסרה סוכנות הידיעות המזרח־תיכתית.

ההלוויה היום

(סוף מעמוד 1)

* הלוויתו של שופט הסאבקות יוסף גוטפרוינד תתקיים ב־4.15 ב־בית הפלמין בגבעת שאול בירושלים.

* הלוויתו של המשקולן אבר פרידמן תתקיים ב־5 בבית־הפלמין בחיפה.

* הלוויתו של המשקולן יוסף רומנו תתקיים ב־4 בבית הפלמין בנתניה.

* הלוויתו של שופט המשקולות יעקב שפרינגר תהיה ב־4 בבית־הפלמין בחולון.

* הלוויתו של מאמן הסאבקות משה וינברג תהיה ב־3.45 בבית־הפלמין בפתח תקוה.

* הלוויותיהם של המתאבקים אליעזר חלפין וברק סלאיין, מאמן הקליעה קרת שור, מאמן האתלטי־קה צביקצור שפירא ומאמן הסיף אב־דריי שפיצר, יתקיימו ב־4.15 בבית־הפלמין קרית שאול בתל־אביב.

רצה ב־יר־משרדיות, המורכבת מ־בציגי משרד הקיבוץ, מזכירות הממ־שלה, הרבנות הצבאית הראשית, צהיל ומשטרת ישראל, הוקמה כדי להתאם ולפקח על המכס המרכזי רצל כדד והלוויות.

נשיא המדינה מביע הערכה לדברי היינמן

נשיא המדינה מר זלמן שזר, שלה אתמול מברק לנשיא גרמניה, מר גוסטב היינמן, בו הביע את־דברים הכנים והמדעתים שאמר ב־איצטדיון האולימפיאדה בטכס ש־בערב שם לזכר קרבנות הרצח ב־מינכן.

בברקו אבר נשיא המדינה, כי כעולם לא פיקפק ביחסו האישי ובר־כפנו הזר של מר היינמן והביע את הקוותו האיתנה כי בעקבות ה־מעשה הנפשע, תפעל הממשלה הפר־רלית ביתר עוז לזיכוי השנאה ול־הסכנת הבנה בין העמים.

יאריינג נועד עם שגריר ירדן במוסקבה

מוסקבה, 6 (עיצ). גונאר יאריינג, מתוך האדים במחיה, נפגש היום לשעה עם שגריר ירדן במוסקבה. הסן אנים איברהים — נמסר ממקור ירדני. השיחה נסבה על המצב ב־מזה"ת וחידוש שליחותו של יאריינג.

גורד שחקים יוקם במגדל העמק

(ע). — גורד־שחקים, ראשון מ־סוגו בעירית פתח־תקוה, ייבנה במגדל העמק. הבניין יהיה בן 16 קומות ובזמן הקרוב יחל בבנייתו. הבית ביועד למגורים ויהיו בו סופרמרקט.

מוסקבה, 6 (ע"ר) — הודעה ה־ממשלתית הסוביטית לספורט ול־חינוך גופני הביעה הערב צער עמוק על רצח 11 הספורטאים האולימפיים הישראלים במינכן.

נשיא הפיליפינים ציווה לפרוש

מינכן, 6 (שרות „הארץ") — נשיא הפיליפינים, פרדיננד מר־קוס, ציווה היום כמאוגלה על ה־משלחת האולימפית הפיליפינית, ה־מנה 77 חברים, לשוב לארצה, לא־חר מה שהוגדר על ידו כ„אליפות ובחות חסר־טעם" של בני הערובה הישראלים שנתפסו על ידי הטרו־ריסטים הערבים.

ערפאת בכנס הסופרים והתרגומים הפלשתינאים

ביירות, 6 (ע"צ). יאסר ערפאת, בשיא הארגון לשחרור פלשתין, אמר היום בבירות כי „המהפכה הפלשתינאית", בראשות הדגל של סאיפות העם הערבי, תשיג את ה־בודגים בכל מקום בו הם נמצאים".

בכאום לרגל פתיחת הקונגרס של הפדרציה של הסופרים והתרגומים הפלשתינאים הכריז ערפאת כי „ה־לחמים הפלשתינאים הריכו את נשקם לא כדי לחזרים דם, כי אם כדי להגן על תרבותם ואדמתם".

כמה מאות עתונאים וכתבים ער־בים המייצגים את עיראק, כצרים, דרום תימן, כוויית, לוב, סוריה וי־ה של הנרגר המהפכני הסודי, ע־נשיא הפדרציה וחאמאד חודי.

בגילוי דעת, אשר בו ביטא מר־קו את מרחק הדמים במינכן, ש־נשיא הפיליפינים: „כבנים לסו־פות האדם, אנו מודעים וחדי־שאם נפש נוסח מעשה האליל־הבוזה חסר הכבוד במינכן.

הנשיא מרקוס ציין, כי כבש־לרגשות הזדעזעותו, ביקש מ־לחת הפיליפינית, המורכבת מ־ספורטאים ו־23 פקידים, להפסיק־השתתפות במשחקים ולשוב הבי־מיד.

הלבנונים הודיעו כי הם יישמ־על פי הוראות שקיבלו מ־בנון.

דובר המשלחת התוניסית אמ־כי טרם הוחלט אם משלחתו תמ־

משלחות סוריות — למוסקבה

דמשק, 6 (ע"צ). שתי משלו־סוריות הגיעו אתמול למוסקבה־פי הזמנת שלטונות בריה"מ — דע היום בדמשק. בראש המשל־הראשונה, המורכבת ממחיתי־לגת הבעת. עומד יוסף אל אמ־בראש השניה, המייצגת את המ־יה של הנרגר המהפכני הסודי, ע־נשיא הפדרציה ואמאד חודי.

אגודת מכבי תל־אביב

על כל מחלקותיה

מרכינה ראש לזכרו של חברה

דוד ברגר הי"ד

וחברין הי"ד

שנרצחו באולימפיאדת מינכן

ומשתתפת בצער המשפחות השכולות

חברי האגודה מתבקשים לבוא ולחלוק כבוד אחרון לנופלים

הנגו מודיעים בצער רב על פטירת אמנו, אחותנו וסבתנו

חנה זהבי ז"ל

(לבית אורגל)

ההלויה תצא היום, יום חמישי, כ"ח אלול תשל"ב (7.9.72) בשעה 2.00 אחה"צ מביתה, רח' מיכאל 37 חיפה לבית העלמין הישן בחוף הכרמל

המשפחה המתאבלת

בצער רב אנו מודיעים על פטירתו של בעלי ואבינו היקר

צבי בר

ההלויה תצא היום, יום חמישי, כ"ח אלול תשל"ב, 7.9.72, בשעה 1.00 אחה"צ מבית ההלויות העירוני, רח' דפנה 5 תל־אביב

הדורים באבל:

אשתו, בתו, בניו

וכל בני המשפחה

בצער רב ובכאב עמוק מודיעים על פטירת אמנו ומבתנו היקרה

שושנה צוער ז"ל

(אשת זלמן צוער ז"ל)

מראשוני פתח־תקוה

ההלויה תצא היום, יום חמישי, כ"ח אלול תשל"ב (7.9.72) בשעה 4.30 אחה"צ מבית החולים בילינסון ותעבור ליד בנק לאומי לישראל ותובא למנוחות בבית העלמין בפתח תקוה

המשפחה המתאבלת

אנו מרכינים ראש ומבכים בכאב מר את מותו הטרגי־מי של הבר־נו היקר

ישראל ורשבסקי ז"ל

ומשתתפים באבלה הכבד של המשפחה

אילה ועזי אדר

ונציה ומשה בכר

רות ואליהו בלקין

אביבה ועזריאל הוכברג

זהבה ודוד כץ

אורה וגבריאל פיש

ירדנה וקלמן פישבין

פנינה ואברהם שדה

למוטל גינזבורג ומשפחתו

אתכם כאבלכם הכבד

בהלקח מכם ללא עת אם המשפחה

מרים ז"ל

המסתתפים בצער:

משפחות: אוברלנדר צינדר

גלזברג שטוק

הנדל שריאר

ליחזקאל לילך

משתתפים באבלך במות

אביך ז"ל

רשות פתוח אמצעי לחימה

ממשלת ישראל

סדרי לויות חללי האולימפיאדה

היום בשעות הצהרים יגיעו לנמל התעופה בלוד ארונותיהם של חללי הרצח במינכן. ההתיחדות עם הקרבנות תתקיים בנמל התעופה בשעה 14.00. דברי הספד תאמר ראש הממשלה, הגב' גולדה מאיר. בני המשפחות השכולות והמוזמנים יגיעו לנמל התעופה עד 13.30. בתום ההתיחדות יצאו מסעי ההלויות ויגיעו למקומות הבאים במועדים הנקובים: מסע לויתו של יוסף גוטפרוינד יגיע לבית הקברות בהר המנוחות בגבעת שאול בירו־שלים בשעה 16.15; מסע לויתו של זאב פרידמן יגיע לבית הקברות בחיפה בשעה 17.00; מסע לויתו של יוסף רומנו יגיע לבית הקברות בהרצליה בשעה 16.00; מסע לויתו של יעקב שפרינגר יגיע לבית הקברות בחולון בשעה 16.00. מסע לויתו של משה וינברג יגיע לבית הקברות בפתח־תקוה ב־שעה 15.45. מסע לויתם של אליעזר חלפין, מארק סלבין, קהת שור, אנדריי שפיצר, עמיצור שפירא יגיע לבית הקברות בקרית־שאול בשעה 16.15.

אם יחולו שינויים יימסרו עליהם הודעות במהדו־רות החדשות ברדיו היום לפני הצהרים.

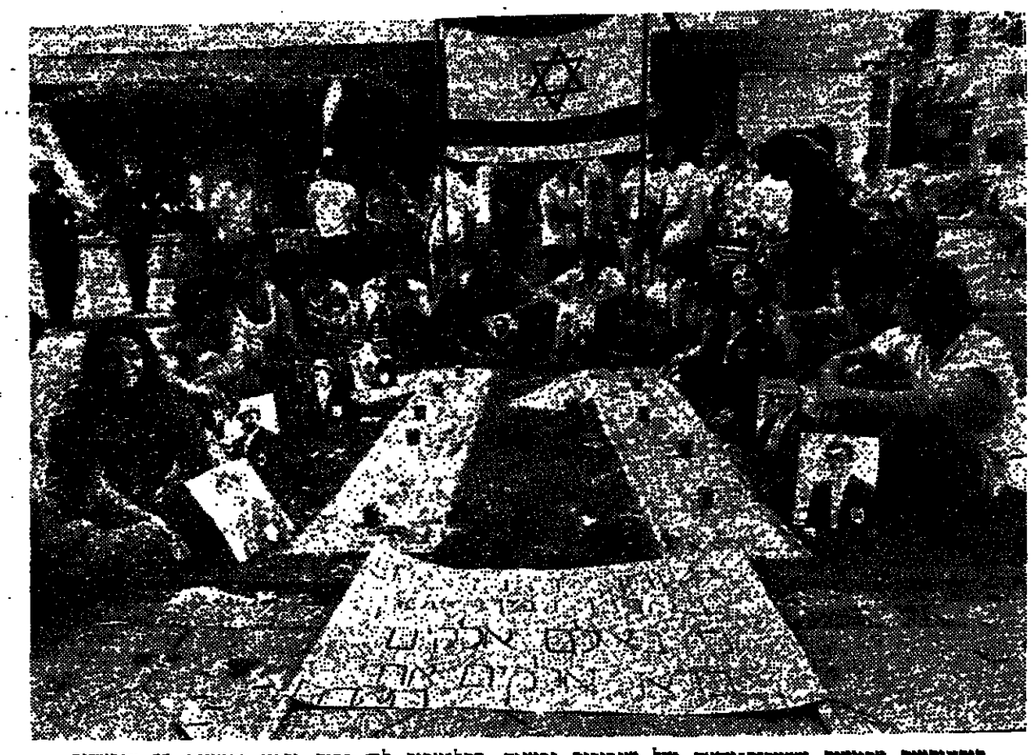

תיכתיפטים מקיימים משמרות־מחאה מול שגרירות גרמניה בתל־אביב ליד גדרות זכרון והמונות 11 הנרצחים. (צילום: ישראל סאן)

הנשיא היוצא של הועד האולימפי הבינלאומי אבדי ברנדג' נאום בטכס האזכרה. (צילום רדיו של אי.פי.)

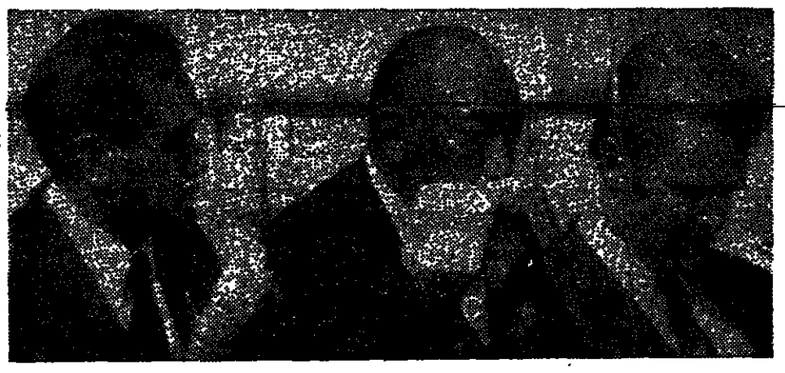

כמה מהמשתתפים בטכס האזכרה בטכסטפחות בידיהם בטכס האזכרה במינכן: גיסי אוואנס, ניכוי אוליפיאדת ברלין 1936 וסון קיטה, מקוריאה, אלוף ריצת מרתון מאותה אוליפיאדה (שניהם ממרכז), ומאנפרד גרטר מגרמניה, אצן בעל מדליית זהב באוליפיאדת מלבורן 1956 (מימין, מרכזן ראשון). (צילום רדיו של אי. פי.)

אלה שרידי הטליקופטר בבנים האדיר הצבאי פירסטנפלדברוק שעלה באש ואשר בו נרצחו בני הערובה הישראלים. (צילום רדיו של אי.פי.)

על פי הוראת הנשיא ניכסון

אמצעי בטחון בארה"ב נגד טירור ערבי

וושינגטון פועלת להגנה על מתקני תעופה אזרחית בעולם

מאת רפאל רוטשטיין, כופר „הארץ" בניו־יורק

ניו־יורק, 6 (מיוחד ל„הארץ"). — הנשיא ניכסון הורה היום לנקוט אמצעי בטחון למנע התקפות טרו־ריסטיות ערביות בתחומי ארה"ב. הוא פוצל בדחיפות להשגת הסכמה ותיאום בין־לאומיים בעניין אמצעים תקיפים למניעת גישה לטרו־ריסטים למתקנים של התעופה אזרחית בעו־לם.

דובר הבית הלבן אמר שאמצעי הבטחון החדשים בארה"ב נועדו בין השאר להגן על אמריקאים בעלי רקע ישראלי ותתיגים אמריקאים.

הסיגנ האמריקאי ניתנה ביום ג' את מכת הישראלים במינכן וקיבל ההלטה הקוראת למדינות השולם לנ־קוט סאנקציות נגד ארצות הנותנות מקלט לקבוצות טרוריסטיות כגון ארגון „ספטמבר השחור".

שיחת ניכסון־מאיר

הנשיא ניכסון, ששוחח טלפונית אתמול עם ראש הממשלה הגב' מ־איר, הרגיל לה היום מברק המביע צער וצער עמוק על אסון מינכן והשתתפות בצערן של משפחות ה־חפים מפשע. בשיחתו עם הגב' מאיר תאר מר ניכסון את המחבלים ה־ערבים כברוגים בין־לאומיים מס־מג הגרוע ביותר, ואמר כי ארה"ב תעשה הכל כדי להגן על התיירים הישראלים בתחומיה.

שר המץ ויליאם רוג'רס הופיע היום, שלא כמתוכנן, לפני ועדת 17 מדינות הנערכות בואשינגטון נגד חטיפות מטוסים וקרא לנקיטת פער־לה תקיפה ומכרעת כדי להתגבר על הטילור. הוא אמר כי המצעת שהיתה במינכן פרגם בתקופה לעולם שליוו יותר. „הקהיליה הבין־לאומית," אמר, „חייבת לנקוט פעולה תקיפה ומהי־רה למניעת שוד אוזירי, כצעד חשוב לדיכוי הטרור הבין־לאומי."

מצרים ולבנון — אחראיות

המתעמד הדמוקרטי לנשיאות אר־ה"ב ג'ורג' מקגאברן אמר היום שכל הקבוצה הערבותית בעולם היא בעצם קרבן לגל הטילור הבין־לאומי הכר־כון לחרום את מדינת ישראל. ה־סינטור אמר: „עליהו להטיל את האחריות לטבח במינכן על שתי ממשלות ערביות — מצרים ולבנון".

הוא תבע מהממשלה שתעביר כתואי לחידוש יחסיה עם קהיר כי מצרים תפקור מתוכה את הטרוריסטים ה־בין־לאומיים הנמשעים.

התגובה בציבור היהודי בניו־יורק היתה הזדעזעות ושיקפה את תגובת יהודי ארה"ב כולה. מתר ייערך בין יתר מכסי הזכרון לקרבנות, מכס אזכרה בבנין הסוכנות היהודית ב־ניו־יורק ושותפיו בו נציג של הנשיא ניכסון.

הציבור היהודי חלוק בדעתו על חידוש המשחקים האולימפיים. נשי־את הדסה קראה להחזרת המשלחת האמריקאית.

עתוני ארה"ב עומדים היום בסימן הטרגדיה במינכן, המלאה את עמו־די החדשות. הם תוקפים במלים חריפות ביחתר את ממשלת ערב האחראיות למתן מחסה למחבלים. תועמלני מדינות ערב נמנעים מלהפ־בין שמחה או גאות גלויה על הטבח במינכן.

הדגלים — לחצי התורן

כל הדגלים במדינת אוהיו וחדרו היום לחצי התורן לזכרו של דוד ברגר, חבר המשלחת האולימפית של ישראל שמוצאו מקליבלנד ואשר עלה ארצה ב־1970.

* *

ציאולם פאניוצסי, סופר „הארץ" בוארה"ב־מוסר: „הסבה שעשה שרו־ריסטים ערביים במינכן דיעוע וקומם ציבור נרחב בארה"ב — מיליוני וחסידי הספורט — המקיף ומייצג את אמריקה של הבעמדות הביטוניים, שעד כה היתה מודעת רק באופן שפוחי לסכסוך הערבי־ישראלי. הדרת השלום האולימפי ורצה מיטב ספור־טאיה של מדינה נגעו עמוק ללבם של אמריקאים רבים — לאו דווקא אלה שזדעזעו מהסבה בלוד או מ־חטיפת המטוסים לזרקא לפני שנתיים.

שום פעולה ערבית לא תרמה כה הרבה לפגום בעניין הערבי כאן כמבה במינכן. המעמדות הביטוניים של אמריקה, אמריקה השמרנית, אמריקה של הטיירות ואמריקה של הפועלים — ולא רק המיעוט בעל התודעה הבין־לאומית — יזכרו עוד שנים רבות את היום המעוגע הר־כרגיע ההה. כל מאמציהם של הער־בים לא יוכלו למחות את כתמי־דמם שוראו לעין כל בסיקוד הטלוויזיוני המקיף ביחתר שניתן למאורע מזרח תיכוני כלשהו ושצפה בו מספר שיא של אמריקאים. הטבח במינכן יצ־מיר במחם של האמריקאים כמיצג את המנטליות הערבית, כשם שהר־

(הסוף בעמוד 3, טור 1)

אבא אבן בראיון ברדיו

גרמניה פעלה על דעתה לחילוץ החוטפים בכוח

(ע). שר החוץ מר אבא אבן הטיל אחמול את עיקר האחריות לפשע הנתעב במינכן על אוהן מדינות ערביות המסייעות לארגוני הטבלה ונתנות להם מקלט ותמיכה, שבל־עדיהן לא היו המחבלים מסוגלים לתקיים ולבצע פעולה כאלה.

שר החוץ דיבר בראיון ששודר בתכנית היום הזה ברדיו. הוא הביע הערכה להודעתו של נשיא גרמניה הפדרלית דיר הייזמן, שהדגיש כי אין להתלם מן האחריות הישירה של אוהן מדינות הנתמכות במחבלים.

הסקת מסקנות

לשאלה אם הוסקו מן המעשה ב־מינכן מסקנות אופרטיביות, השיב השר: „אנחנו תמיד הסקנו מסקנות. לאמר כיתנו תמיד את כל פעילו־תנו, המדיניות והאחרת, אל מקורות הנגע. אבל איננו יכול להתייחס כמדבן בשלב זה לשום מסקנה מבצ־עית כאשר המתים מוטלים לפניינו. מר אבן הוסיף כי מעולם לא ראינו בתבלן הבודד את הכתובת המקור היחיד והמרכזי לטליזה, המתבקשת בעולם הנאור.

בתשובה לשאלה, איכר שר החוץ כי בשלב הראשון של המו"מ עם המחבלים במינכן הובטר להם שיש־ראל אינה מתכוונת לנהל שום מו"מ אתם על תנאי מחטנת. כאותו רגע לא באה אליהו שום הצעה מטעם הרשות הפדרלית או מדינה אח־רת כלשהי שנעזרה את הטרור על־ידי כניעה לו.

„מה שקרה בפעם הזאת שה־ממשלה גרמניה הפדרלית על דעת עצמה קיבלה החלטה לפ־עול להילוץ החוטפים בכוח הוא עדיין לא ידוע לנו. הפעם ה־ראשונה בקרב הירות בשדה הת־עופה, נשאל מה תהיה השפעתה של תקרית זו על היחסים בין בון לבין ישראל מצד אחד והעולם הערבי מצד שני.

הוא אמר: „בכמה שנוגע ליחסים עם מדינות ערב, יש להדגיש שתי נקודות: * אנו יודעים היטב כמה־בן, כי האפשרויות של ממשלות ערב להשפיע על הקבוצות הטרור־יסטיות הללו הן מינימליות, אם לא אפסיות. * הנקודה השניה היא, כי מאמציו של הקנצלר עצמו למנוע פגיעה, במגעים עם ראשי מדינות ערב, במשך הערב לא הביאו תגובות מועילות מצד הערבים, ובעיקר מצד מצרים". בדאי שיקאר מישקע מר־ים של דאגה ודאגות רעים וגם עצבי" — אמר אהלרס.

אשר ליחסים עם ישראל, אמר דובר ממשלת מערב גרמניה: „סבר־רני כי הממשלה הפדראלית וכל ה־מגעים — ממשלת באוריה וחשל־מונות העירוניים של מינכן — הר־כיתו כי הם מכירים היטב בחרגזיה שהתקפה זו שמה על הישראלים בארצנו ובעיר האת".

השלטונות הוכיחו בבירור שהם לא יכלו שולל אחרי דבר כלשהו במאמציהם להגיל את בני הערובה. בהחני שפמה זו הכובד בישראל — השלטונות שם כבר גילו יחס כזה — וכן יעשה גם הציבור הישר־ראלי".

סיגנן, 6 (יפרי"ע). כחות קצר־ניסטיים השתלטו היום על גבעת אסטרטגית שבידי הדרום ויישבאמים במרחק 61 קים דרומית מדאמאנג ד־הפילו שני מסוקים דרום וחטבאמים שניסו להביא תגבורת לבירת המחוז טיין פואוק, הנמצאת במרחק 3 קים משם. המחבל הקומוניסטים כאיימים עליה.

דובר ממשלת מערב גרמניה

ממשלות ערב ובראשן מצרים לא גילו נכונות לעזור אחרי פניית וילי בראנדט

בון, 6 (ע"ר). ממשלות ערב, וב־עיקר מכשלת מצרים, לא גילו נכו־נות רבה לעזור כהיענות למאמציו של הקנצלר וילי ברנדט למנוא פתרון למרשת בני הערובה הישר־ראלים בכפר האולימפי — אמר היום דובר ממשלת מערב גרמניה קונרד אהלרס.

אהלרס, שרואין בטלוויזיה, אמר, כי „בידה מסויימת של דאגה ורג־שות רעים" ישארו בפינם כתוצאות מן המגעים עם מדינות ערב בענין זה.

הקנצלר ברנדט קיים אמש שיחה טלפונית ארוכה עם ראש ממשלת מצרים, עזיז סידקי, לאחר שבשעה מוקדמת יותר פנה בקריאה אל כל ראשי המדינות וראשי הממשלות ה־ערביות לעשות כמיטב יכולתן כדי להביא לשחרור בני הערובה הישר־ראלים.

אהלרס, שהופעתו בטלוויזיה נער־כה לפני שנודע על מותם של בני הערובה בקרב הירות בשדה התעו־פה, נשאל מה תהיה השפעתה של תקרית זו על היחסים בין בון לבין ישראל מצד אחד והעולם הערבי מצד שני.

הוא אמר: „בכמה שנוגע ליחסים עם מדינות ערב, יש להדגיש שתי נקודות: * אנו יודעים היטב כמה־בן, כי האפשרויות של ממשלות ערב להשפיע על הקבוצות הטרור־יסטיות הללו הן מינימליות, אם לא אפסיות. * הנקודה השניה היא, כי מאמציו של הקנצלר עצמו למנוא פתרון, במגעים עם ראשי מדינות ערב, במשך הערב לא הביאו תגובות מועילות מצד הערבים, ובעיקר מצד מצרים". בדאי שיקאר מישקע מר־ים של דאגה ודאגות רעים וגם עצבי" — אמר אהלרס.

אשר ליחסים עם ישראל, אמר דובר ממשלת מערב גרמניה: „סבר־רני כי הממשלה הפדראלית וכל ה־מגעים — ממשלת באוריה וחשל־מונות העירוניים של מינכן — הר־כיתו כי הם מכירים היטב בחרגזיה שהתקפה זו שמה על הישראלים בארצנו ובעיר האת".

השלטונות הוכיחו בבירור שהם לא יכלו שולל אחרי דבר כלשהו במאמציהם להגיל את בני הערובה. בהחני שפמה זו הכובד בישראל — השלטונות שם כבר גילו יחס כזה — וכן יעשה גם הציבור הישר־ראלי".

סיגנן, 6 (יפרי"ע). כחות קצר־ניסטיים השתלטו היום על גבעת אסטרטגית שבידי הדרום ויישבאמים במרחק 61 קים דרומית מדאמאנג ד־הפילו שני מסוקים דרום וחטבאמים שניסו להביא תגבורת לבירת המחוז טיין פואוק, הנמצאת במרחק 3 קים משם. המחבל הקומוניסטים כאיימים עליה.

מנהיגי יהודי ארה"ב ייעדו עם רוג'רס בענין הכופר

מאת רפאל רוטשטיין, כופר „הארץ" בניו־יורק

ניו־יורק, 6 (מיוחד ל„הארץ"). מנהיגים יהודיים בארה"ב יודעו ב־שבוע הבא פעם נוספת עם שר החוץ וליאם רוג'רס ודדנו אתו על אמ־צעים להפעיל לחץ על בריתים נגד כופר המטוסים שהטילה.

בין השאר הודע הבשלתה אתו על הפלאת נושא כופר המטוסים במסגר הצערת הכללי של הארים. מר ברוד בדמן, מנהל הועד היהודי האמריקי אי למען יהודי בריה"מ שמסר על כך, אמר, כי עומדים להקים ועד של אקדמאים אמריקאים למען יהו־די בריה"מ שיפעל להביא מדעים אמריקאים מלהשתתף בכבשים מדעיים בבריה"מ.

שרייבר: הודענו מראש לישראלים על המארב

מינכן, 6 (יוסי"ע) — ראש מש־רת מינכן מנפרד שרייבר אבר ה־ערב שישראל קיבלה מידע מראש על המארב המתוכנן במל התעופה נגד המחבלים הערבים והיא ידעה את הסיכון שבמבצע. שרייבר אישר כי המשטרה היא שפתחה באש ראי־שונה כשהפקודה לירות ניתנה על־ידי קצין בכיר רק לאחר שהבחין שאחד מהמחבלים גילה את ההכנות שנעשו על ידי המשטרה. „זה הזה קטה מאד" אמר שרייבר „הכל ידעו שסיכויי ההצלחה הם קטנים".

הלסינקי, 6 (יוסי"ע). פינלאנד ד־גרמניה המערבית סיימו היום מרגע העמוד להחליף לבינון יחסים די־פלומטיים בין שתי המדינות.

הארץ

יום חמישי, כ"ח באלול תשל"ב
7 באוגוסט 1972

בתל־אביב: המערכת ותחנתלה מוא"ה 56, ת. ד. 233, טלפון 623311. מחי המודעות ורח מוא"ה 56, ת. ד. 233, טלפון 611576, 623311. מחי. הפצה ומנויים מוא"ה 75, טל' 623311 ת. ד. 233. מס' מיקוד: 61000.

ירושלים: רחי התבצלת 2 טלי 224245-6, ת. ד. 273 חיפה: רחוב מרדני 20 טלפון 661166-8, ת. ד. 5259

המייסד: עתונות שוקן הארץ בע"מ. דפוס הארץ מוא"ה 56 תל־אביב
העורך: גרשום שוקן. המחתאי: מרשון שאמט.
אין המערכת אחראית לתוכן המודעות ואינה מחויבת בכתביהן.
HAARETZ Daily Newspaper, Tel-Aviv, Israel-P.O.B. 233, Tel. 623311

המלחמה הארוכה בטירור

אזרחי ישראל ניצבים רמני ראש מול הארגונים של 11 ספורטאים ישראלים שנקטלו בידי אנשי טירור ערביים במינכן. ונדמה כי יש הפעם יותר ממליצה בדברי הצער ובהשתתפות ביצון משפחות השכולות אשר הביעו באי טכס האבל שנערך אתמול באיצטדיון האולימפי. נואמיו נראו מדברים מגרונם של רבבות נוכחים ושל המיליונים בכל העולם ששותפו בו בשידורי רדיו וטלויזיה.

הכאב והעצב הם בני לויה נאמנים לעם ישראל — ולשניהם מדקק כדי להחזיק מעמד במלחמה אכזרית וממושכת הצפויה לנו מ הטירור הערבי. אך יש להישמר פן יעבירנו על דעתנו: ריגשות אם אינם תחליף לחישוב ולשיקול דעת. והרי רק במלחמה שתתנהל מתוך צונן ובהתלהלה קרה נוכל לגבור על האויב.

את המלחמה שומה עלינו לנהל בעצמנו. אך מן הראוי שלא נוכל את התמיכה הבינלאומית שאפשר לגייס לעזרתנו. דברי שיאה ל גרמניה, גוסטאב היינמן, אשר הטיל את האשם במעשה הזוועה אירע במינכן לא רק על המרצחים אלא גם על המדינות הנותנות סם בארצות העולם את הרגשת הסולידריות של בני אנוש מבקשים לחיות בשלום והמתקוממים נגד שלטון האלימות הטירור קיצונים צמאי־דם שוחרים להטיל עליהם, נעשה צעד גדול ומחוב מלחמתנו נגד המרצחים שליחי ארגוני הטירור הערביים.

אך המדינות שראשיהן ונציגיהן היו בין מביעי הצער ותנו־ות, צריך שייתבעו למעשים. לא ייתכן שמרבית ארצות אירופה המערבית ייהפכו לנותני מחסה לגנסטרים בעלי תעודות יושר ליטיות. אנו — ואם נשפוט לפי הדברים שנאמרו אתמול ושלשום, נגו בודדים בכך — הננו קרבנותיו של הטירור; ואנו רשאים ובוע ממדינות העולם ותיגום אופרטיבי של מילות התנחומים סלידה.

יש מקום לביקורת על סדרי הבטחון בכפר האולימפי, ועוד תר על ביצועה הכושל של תוכנית חילוצם של בני הערובה הישר־ אלים. אך צריך להודות שממשלת גרמניה המערבית ניסתה כמיטב אלתה *להתמודד עם נסיבות ודות לה והיא ניגררה — אולי שלא* צונה — לזירה של ישראל במלחמה בטירור. אך בל נטעה: עיני ארגוני הטירור ושולחיהם בארצות ערב, תיחשב גרמניה, אשר משלוחה נתנה את פקודת האש על המחבלים, כשותפת לאויבתם, ראל. הודעת נותנת. כי יהיו לדבר תוצאות ממשיות.

ואשר לנו — יש לראות במלחמה נגד הטירור הערבי את מלחמה העיקרית. הצבאות הערביים אינם כשירים לפי שעה לפעולה ד קווי צה"ל; וארגוני הפידאיין הנבסו בתוך ישראל ובשטחים מחזיקים. ממילא לא נותר לארצות ערב אלא לסייע בידי כנופיות מרצחים. לכך יש רק אלטרנטיבה אחת: *השלמת עם ישראל* — לה אין לפי שעה נכונות.

לא כאן המקום לפרט את דרכי המלחמה. נאמר רק זאת, כי יא לא תתנהל מבלי שנדרוש להקריב קרבנות נוספים בנפש בחומר. גם אין יסוד לאמונה, כי היא תזיה קצרה וכי די במבצע דמאמץ חד ומחוזק כדי להדביר את ארגוני הגנסטרים. צפויה נו מלחמה ארוכה במתכונת ודומה — ומוטב שנתארגן ונערוך ראת ניהולה במינימום של אבידות.

חוות קשה? אכן גפל בחלקו של דור זה לשלם מחיר גבוה, ם כיסב בניו החלק גדול מרכושו, למען לקיים ולבצר את מדינת ראל. ואם נראה לעתים התחליך קשה ומכאיב והקרבן כבד נשוא, מוטב שנזכור מה היה הגורל היתודי בלעדיה — ומה הוא ול להיות בעתיד אם נגלאה ממלחמה על בטחון ישראל ואורחיה.

תיגבור ציים בים התיכון

הסתלקות רוב הנמרדיכים, הסיסים ומפעילי הטילים הסובייטיים מצרים, אין פירושה שמרחיים מוחרת על היתרונות שהעניקו ה הבסיסים הימיים האוויריים במצרים. הפנטאגון בוואשינגטון ר השבוע שהרוסים נמצאים עתה בעיצוכה של ראורגניזציה מיוחדת לכמוד לפחות על חלק מהכוחות האסטרטגי כלפי כוחות טיו, ובתוך ציי נאטו בים התיכון.

במקום הבסיסים המצרים, כתם נהגו לצאת מטוסי הבוון הסוב־ ים, עומדת עתה בריה"מ להעביר לים התיכון באופן קבוע את ראות המסוקים „לניגראד" ו„מוסקבה" אשר בעבר נהגו לבקר חורנו בעיקר בזמני משבר. אך במקום להדגיש נוכחות סובייטית יכסוך הישראלי־ערבי יצטרכו עתה לעסוק גראות המסוקים ועקב אחרי תנועות הצי השיטי. זאת, כמובן, אחת הדוגמאות קלה שישראל יכולה להרגיש נוכח יציאת הרוסים ממצרים.

מקורות בין אמריקאים אומרים כי יש סימנים שהרוסים מכונים גם לאפשרות שיצטרכו לפנות לחלוטין את בסיסיהם ים בנמלי מצרים. אך, בניגוד לדיעות השונות, לה עדיין לא יו הדברים. הפליגו אמנם מפרש סביר ספינות יחידה סובייטית שיבית, אך אוניות התידלוק, התחזוקה והתיקונים באלכסנדריה, סה מטרחן ואף פרש־סעיד, ששרתו ועדיין מטרתות את אוניות לחמה והצוללות הסובייטיות — נשארו עוגנות במקומן.

מתאשר איפא שוב שעדיין מוקדם לדבר על סילוק מחלש של יכוחות האסטרטגיה הסובייטית ממצרים.

אך בעוד הסובייטים, ללא ספק, נאלצים לצמצם את נוכחותם, יעו השבוע לאתונה 300 המשפחות הראכונות של הימאים הנאמ־ ים ובואן ממסל את כוונת ארה"ב לא לנטוש את הזירה הימית ל וחרנו. לפי הסכם שנחתם לא מזמן בין יוון לארה"ב, יישאר גמל ראוס גמל בית לספינות הצי הסיטי. כאבר יוסלמו הסיורים ידאוס, כנראה עד סוף 1973, יישבו בה כ־3,500 מספחות קצינים ים אמריקאיים.

גמל בית בפידאוס יאפשר לאוניות הצי להשאר בזירה במשך ים לפני שכל אוניה חוזרת לנמל אמריקאי לתיקונים ושיפוצים דים — לעומת כל ששה חודשים, כפי שהיה עד כה. התוצאה ה שהכוח האפקטיבי של הצי הסיטי באזורנו הוכפל — בלי ל גדיל את מספר האוניות שהוקצו למטרה זאת.

על הרוגי מינכן

יש לנהל מלחמה חורמה בטרור הערבי

מאת אמנון רובינשטיין

יש מעשים לגביהם אין עוד מי־ לים. הנייר אינו יכול לתת ביטו־ י לאבל ולזעם על רצח אנשינו במינכן. דומה שכל שפלותו של ה־ טרור הערבי והמצתה במעשה זה שבאו להפר את השלום האולימפי, לחבל במסורת התרבותית המיוצגת במשחקים, להרוג במקלעים אנשים שכל כחם היה פרי מאמץ אנושי.

אנו מבכים את מתינו: בשנות המלוכות בין עקבנו בחרדה הו־ לכת ובוגרות אחר גורלם הסכו הם להיות קרובינו ובמותם הפכה ישו־ אל כולה למשפחה אבלה אחת. אם יש לנו נחמה, הרי זו ידיעתנו כי מעולם לא הצליחו שוסכי דם יהודי להחלישנו וכי כחנו יתחדש וי־ המלך חוסיין, בביטוי המדיף, מס־ תיג ממדיגות כזו. אין זו רק שאלה של יחסי ציבור אלא גורם עיקרי בעצמת הממשלות.

*

מכך נובעות כמה מסקנות חשו־ בות, הן במישור צבאי — ומ־ עלת עומשין גמר שולחי המ־ רצחים וחייבת לבוא — הן במישור מדיני. אין פירוש הדבר כי בשל תמיכתן של מדינות ערב ושל מצ־ רים בטרור הערבי עליהן לסגור את הדלת לשלום ולהסדרים זמניים. ל־ היפך: מדיניותנו היום יותר מאי פעם בעבר חייבת להיות מדיניות של שתי ידיים: האחת מוכנה לה־ לום, השניה מוכנה לשלום.

אך תוצאיו לשלום ולהסדר חייבים להלחל תנאי מוקדם וראשוני: הפ־ סקה מוחלטת ומוכחת של התמי־ כה בטרור הערבי. כלפי מצרים פי־ לכל שנא מחות, לגבי כל מעשה; אך ממשלת ישראל קבעה עמדתה מעשים פרגמאטיים ומעשים אלה אינם עומדים עוד ממבחן הבקורת.

*

הטרוריסטים הערבים פועלים ב־ ארצות מכניסות אורחים. אך ה־ ערכים ביום וניצלו לרע הכנסת או־ רחים זו. יש לנו הוכחות המוסרית המשפטית לדרוש כי יושם קץ ל־ הפרעות וכי תימנע כניסה בלתי מבוקרת של ערבים חשודים לארצות אירופה ואמריקה. תביעתנו לטרי־ רת משרדיו של מזכיר האו"ם הכחלים הקרוי ארגון השחרור הפלשתיני, יש לה היום משקל מיוחד, משקל דם אנשינו הנרצחים.

אנו זכאים וחייבים לתבוע מכל מדינה ידידותית שתקיים בדיקות מדוקדקות של ערבים המבקשים ל־ היכנס לארצה ושתגרש מארצה את ארגוני הסמרטנטים הערביים שאינם מסתיגים מהטרור הערבי. כל תע־ מולה בעד הטרור — וכן — מת־ גהלת ברוב ארצות אירופה — חייבת להיאסר בחוק.

אין אנו מסתפקים עוד בהבעת רגשות עם נאבל. אנו דורשים כי יוסקו מסקנות מעשיות וכי יושל מקח משטרתי חמור על הריבונים הערביים בדשי התערבות הקיימים באירופה. דרישה־תביעה זו חייבת להישמע בקול רם וחקיף — בכל פורום, בכל אמצעי, בכל זמן. אין אנו רואים ברצחים הערביים, אנשי גרילה — כיצוי הכבוד הניתן להם ע"י אמצעי התקשורת הבינלאומיים — אלא פושעים בינלאומיים שכל התומך בהם תומך ברצח פשוטו כ־ משמעו.

*

אין טרור ערבי באירופה ללא ב־ סיס במדינות ערב. כאן הוקמו ה־ ארגונים. כאן מצויות המקלטות. כאן ניתן הכסף. מכאן נמסרו הו־ דעות ומכאן בא הגיבוי. אם ייעקר השורש כאן, לא יגיבו הטרוריסטים פידותיהם הבאושים בתוך לארץ. גם בענין זה חשוב להדגיש כי מדובר בגלגול החדש של הטרור הערבי. מכיתן שבגלגול זה אין עוד מדובר במלחמה בישראל, אלא ברצח ישי־ ראלים, הרי התמיכה בטרור אף לה יש משמעות מדינית מיוחדת במינה.

תמיכה בטרור הערבי בגלגולו ה־ נוכחי פרושה הביטוי הקיצוני ב־ יותר של אי־השלמה עם קיומה של אומה ישראלית. מדינה ערבית המע־ ניקה גיבוי לרצח סיטוני של ישר־ אלים, מעידה על עצמה כי פנה למלחמה נצח עם העם הישראלי. הטרור הערבי אינו סתם תחליף ל־ כשלון הערבי בשדה הקרב, אלא בימויו של הלך הרוח הקיצוני ש־ אינו מוכן לקבל קיומה העצמאי של מדינה יהודית. מצרים, המתמכת ב־ ביטוי קיצוני זה, איבה מתליטה סוג אחר של לחימה בשני, אלא כאמצעת לעצמה, בתמיכתה זו, מדיניות ה־ מכריזה מלחמה על העם הישראלי.

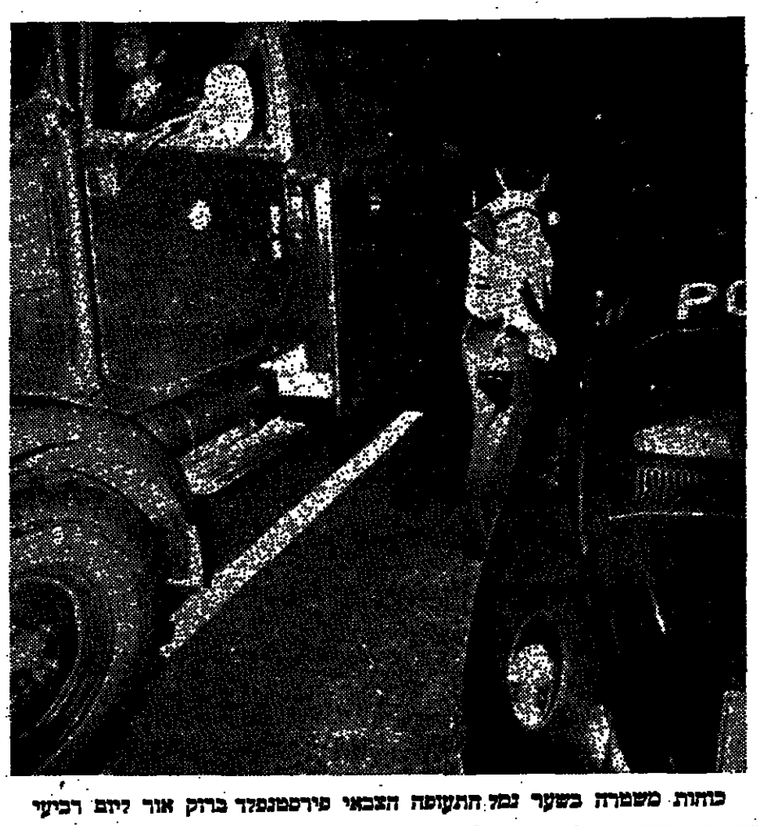

כוחות משמרת כשער נמל תעופה חצבאי פירמנפלד ברזק אור ליום רביעי

רדשה של תביעה זו הא סגירת תחנת הרדיו של המחבלים. והפסקת כל סיוע מילולי או כלכלי לאר־ גוני הרצח. תביעה זו חייבים אנו להשמיע היום — כאשר זי־

השפל עדיין מרי — ולחוור ולהש־ מיע בכל משא ומתן בדיני נפשות להסדר באורונו.

מדינת ישראל הוקמה, בסוף של דבר, כדי שדם יהודי לא יהיה עוד הפקר. היום יש לנו הכוח לקיים תפקיד זה.

קפאון בשעורי חצרחה

התחזיות ממשיכות לנבא כי תתר־ צאת הישירות של תחליך זה יהיה דלדול החיתוך התיכוני ב־11.1% ר־ לקיטון בשיעורי הפלילה בחלוקת הבבורות. חלק הארי של התלמידים משכבות טעונות טיפוח יורדים למס־ לולי לימוד מקצועיים, שהוקפם יג־ דל כבראה עד סוף העשור ב־5.5% בימצומו של החיתוך הביוני יגרור עליה באחוז ההצלחה של תלמידיו בבחינות הבגרות מ־67% ל־76.6%, התרחבות החיתוך המקצועי תגרור ירידה בשעורי הצלחה בבחינות זה־ בגרות המקצועיות מ־4.2% ל־2.8%. כוחני התפתחות סותרים אלה יקחו אחד את השני ויחתירו את החיתוך העל־יסודי בשיתוקו: עד סוף ה־ עשור צנים יציבות במספר הזוכים בתעודות בגרות ומדי שנה יתוספו כ־200 מתמודדים פוטנציאליים בלבד להשכלה הגבוהה.

התפלגות דמוגרפית

תופעת לוואי לא פחות חמורה היא התפלגות התלמידים בחיתוך העיוני והמקצועי לפי מוצאם. בחסיבה ה־ עיונית יהד עדיין בתשליו רוב יוצ־ ר ארצות אירופה ואמריקה (50.4%) ובחסיבה המקצועית יוצאי ארצות אסיה ואפריקה (54.2). התעלמות מ־ חתך חברתי זה בחיתוך עלולה לחב־ ציח הפרדה עדתית, המוצמדת לרמת השכלה. בניגוד למקומות אחרים ב־ עולם התפתחה בארץ החיתוך המקצו־ עי על בסיס עיוני רחב ולא הנסמ־ צם בהקצאת מיכסות מקצועיות ל־ בוגריו. נעשו מאמצים למשוך תל־ מידים מעולים נפתחו מסלולים על־ תיכוניים להנדסאים ולסכנאים, כדי להעלות את יוקרת החיתוך המקצו־ עי ולהבטיחו, שלא יהיה רק כלי קי־ בול לנפלטים מהחיתוך העיוני. אר־ לם המשרדים החברתיים עוצרים את קידומו, ומגמת הקיטוב הפדתי ה־ מסתמנת בסטלולים מחייבות מצי־ את פתרונות חדשים.

החיתוך המקצועי אינו מכשיר ע־ ניח את רוב תלמידיו לקראת בחינת הבגרות ובדרך זו נועל בפני בוגריו את שערי האוניברסיטות. לא די שהמצא מכתיב את ראשית דרכם, נקבע מראש גם הבסלול בו ילכו ונהסכמת בפניהם אפשרויות ללימו־ דים על־תיכוניים, שבגברה הישגית כשלנו הם המפתח למשרות בכירות ועמדות חשובות. אפליה זו שקמורה בבכבה המיושן של החיתוך העל־ יסודי, צשויה למצוא פתרונה על־ידי הרחבת המוסדות הקיימים, הכוללים מסלולים עיוניים ומקצועיים הנת קורה גן אחת ומכשירים את הנל־ מידים לקראת תעודת בגרות מקצו־ עית או עיונית. הצלחתו של המר־ סד המקיף מותנית בגמישות מבגר־ תיו ובמידת העידוד שיתן לתלמידיו במעבר ממסלול למסלול, בהתאם ל־ התפתחות נטיותיהם והישגיהם הלי־ מודיים.

גידול מספרם של יוצאי ארצות אסיה ואפריקה בחיתוך העל־יסודי משמיט את הקרקע מתחת למדיניות הטיפוח של המשרד, המרכזת מאמציה בטיפול במוסדות מסור־ גים כטעוני טיפוח בלבד. תלמידים טעוני טיפוח יפלשו בשנים הבאות ועמדות חשובות. אפליה זו שקמורה בהכבה המישון של החיתוך העל־ יסודי, צשויה למצוא פתרונה על־ידי הרחבת המוסדות הקיימים, הכוללים מסלולים עיוניים ומקצועיים הנת קורה גן אחת ומכשירים את הנל־ מידים לקראת תעודת בגרות מקצו־ עית או עיונית. הצלחתו של המר־ סד המקיף מותנית בגמישות מבגר־ תיו ובמידת העידוד שיתן לתלמידיו במעבר ממסלול למסלול, בהתאם ל־ התפתחות נטיותיהם והישגיהם הלי־ מודיים.

יותר ויותר בולט הבטחור בכלי תיכנון לטווח ארוך בשדה החינוך, שיאפשרו לו לבחון ותהליכים חבר־ ונים ולעצב מדיניותו בהתאם לכך. תיכנון קמעוני לחבש שנים מתישן בסרם ניתן להפיק ממנו לקחים. מה שדרוש הוא הקמת גוף קבע של מומ־ חים ואנשי תיכנון, שיעסקו בחשיבה חיצונית לתקופות של עורך חיים של שנתונים שלמים בחינוך. תכנית מע־ רך החינוך להקים גוף של מתנדבים מאנשי אוניברסיטות והמשרד אינה מבטיחה קביעות, שיתיחת התמסי־ רות החינוכים לתכנון עקבי. חשוב שלמחות הנרעין של הגוף יהיה מחר־ כב ממומחים בשכר, שיקדישו כל זמנם לתכנון ולהשובה ורק יסתייעו בעמיתיהם באוניברסיטות. ומרכזו השוקף של תחזיות המבע הישיר — לא באמצעות פקידי משרד החינוך — עם המתרחש בשדה החינוך ב־ ארץ ובעולם הכרחיים לעבודת תיכ־ ון מעמיקה.

(מאמר רביעי ואחרון)

קיטוב עדתי

תלמידים טעוני טיפוח יציפו החינוך העל־יסודי אך יעצרו על סף האוניברסיטה

מאת עדה אושפין

תחזיות אופטימיות לקראת העשור הרביעי מבטיחות שינוי דמוגרפי בו־ לט בשכבת מסיימי העל־יסודיים ב־ ארץ. השנתונים המוקפנים, שנולדו בהקופת המיתון המחמירות הבטוחנית ערב פרוץ מלחמת ששת הימים, הוז־ לו להגיע לכיתות י"ב ובסוף העשור צפויה ירידה ניכרת באוכלוסיית התלמי־ דים יוצאי ארצות אירופה ואמריקה, בשיעור של 28.7%. לעומת זאת „גי־ דל בהתמדה מספר התלמידים יוצאי ארצות אסיה ואפריקה מ־6,320 ב־ תשיל ל־8,620 בתשל"ו, כלומר גידל של 36.5%. בעטיין של התנודות הד־ מוגרפיות באוכלוסיה הכללית מס־ הבן, איפוא, תהליך של מצטום הד־ פסי המטפרי בין הערות בחינוך העל־יסודי, שיגיע לשיאו בתשל"ו. התוך המבדרתי של כיתות י"ב יכלול אז 41.4% יוצאי אסיה ואפריקה, 42.6% יוצאי אירופה ואמריקה ו־ 16% ילידי הארץ.

בנסיבות אחרות אפשר היה לראות בתותים אלה מוקד להישגי מערכת החינוך בהרחבת מסגרותיה. אולם ל־ רוע המזל לא רק סלא צפוי גידול כללי במספר מסיימי העל יסודיים, אלא גם האיזון הכמותי הזוזי איננו תוצאה של גידול בשיעורי הלמידה של שכבות סעונות טיפוח יחסית ל־ מבוטסות ושל צמצום ממשי של ה־ פער החיוני בין הזדות. מדיניות הטיפוח של משרד החינוך לא הצ־ ליחה לטשטש פערים חברתיים הנו־ קדמתם ויחוסית של טעוני הטיפוח בשלבי הלימוד השונים הואמת את צערי הנתפתחות הכללית של מער־ כת החינוך — בלי שתסייע להקטנת המרחק בין שכבות נחשלות ומבר־ סטות.

דומה כי החינוך העל־יסודי פותח לאיטו שעריו בפני שכבות חברתיות חדשות לא משום שהתעצמה העלאת רמה סביריה, אלא מתמנו שינויים ד־ מוגרפיים, שנתחוו בעקבות צימצום הילודה בקרב יוצאי ארצות אירופה ואמריקה. בתנאים אלה הצפה הזוי־ נוך העל־יסודי ביוצאי ארצות אסיה ואפריקה תחרים אולי להקל על השי־ לבותם החברתית בתום לימודיהם, אך עלולה לגרור הגמכת רמתו של החינוך העל־יסודי.

התפתחות זו בחינוך העל־יסודי תתריף גם את בעיית השילוב החב־ רתי של השכבות השונות והיא מתי־ ייבת את משרד החינוך להצמיד כבר עתה בכלים מתאימים להתמודד עם הבעיה בחזית רחבה. ככל ש־ יתפשט החינוך הזוכני, יקיף ה־ מאמץ החינוכי שכבות רחבות יותר ויגדל הסיכוי להשיג הישגים מר־ שיים בתחום האינטגרציה החברתית. על רקע זה בולט עוד יותר הצורך בהקמת תשתית בריאה של מורים טובים ומסגרות לימוד מצוחות. הפי־ עלה יעילה של הרשדרה תוכל ל־ שמש אף היא כי ניסתים לשמירת הרמה הלימודית בכתות המרוגבות ובשלבים מאוחרים יותר מסדרון עי־ קרי במעבר מהחינוך היסודי לעל־ יסודי, שימנע דחוזים.

מאת הנרי סמית,
מיוחד ל„הארץ"
מ„גיי־יורק טיימס"

מוסקבה

בימים האחרונים עלתה באורח תלול התעמולה האנטי־אמריקאית ב־ עתוני בריה"מ, לעומת תקופת הדת־ אפקות בשעת ביקורו של הנשיא ניכסון. אז לא הוכר במשך 21 יום מיקשון של גמל הייטנג. חללים סובייטים שנפלו בהמצאות אמריק־ איות על צפון־ויטנאם, ומבאו ה־ ביתה בחשאי.

אחרי גל של מאמרים המגנים ב־ חריפות את הפעולות האמריקאיות בוייטנאם ושנעשה מקומות כול־ טים בבימוח; הביאה הפתונות ב־2 בספטמבר שוד מנסח בארוח בוטה מתמלות הצמצם הטטרים לאמצ־ ובו מחאה על „המאמצים של ארצות הברית כדי להטיל הסגר על הנמלים (של צפון ויטנאם), ולהפציץ אזו־ רים מאוכלסים, תכניות פיתוח כלכ־ ליות, סכרים ודרכי תחבורה". קודם לכן הוכר ההסגר רק לעתים רחו־ קות.

בראשית אותו שבוע הדפיס „פרב־ דה" מאמר ראשי בעמוד השער, שבו האשים את האינגטון ב„רצח עם ורצח סביבה — השכדתו של כל דבר חי". את הוצעת הבית הלבן על תכנון מצומים נוספים בבחזה האמריקאיים בוייטנאם פכרו כמחזה „מהמהר", הנעד להליך שולל את דעת הקהל האמריקאי.

ב־30 באוגוסט התקיף בפעם ה־ ראשונה מאז ומדשים „קול אמריקה", שעדיין מפריעים כאן לקליטת שדר־ ריו, „פרבדה" האשים את קול אמ־ ריקה שהוא מנסה להוריק לדת הנוער הסובייטי תעמולה בוגרגית „תחת התשפעה המשכרת של (תב־ ניות) מוסיקה ובידור". הנך נסיון ברוד להבאיש את ריח תחנת השי־ דור האשים השנתו כאילו מבהלה קפנגת בידנס הוא מיליונר מאלי־ באמה „המקיים יחסים הדוקים עם ראשי אגודות בין ברץ' הפועלת ב־ נוטח פאשיסטי".

באמצע אוגוסט ביגנו מקידים אמר־ ריקאים באוזן מיתה של מאמר פרשנות ב„פרבדה", שהאשים את הפנטאגון לא רק בשימוש בקנה־ מידה נרחב, בהודיסיק, בנוסרים להשמדה עלים ובמשמידי עשבים, אלא גם בהכבת תכניות השאיות ל־ השתמש בחומרים אלה, במקרה מל־ חמה, נגד יבולים באירופה, דרום־ אמריקה, תצי־האי קוריאה ומקומות אחרים. „נראה כאילו נוחים ירח הרבשי הגיר פקיד אמריקאי, בחר־ יחסו לשוני. שחל בחוסר־ התעתנים הסובייטים אל אוצות־הברית.

הגבות־ הקתקפות לא עוררה בקרב המו"ח ולא ראתה רציות ביחס ל־ מגמה חדיבה ביסודה ביחסים בין שתי האצות בבעיות גחלות. מ־ בחינות אחדות רואים בכך מצב נורמלי יותר מאשר את הקתאפקות הראשית הקיץ. אך באורח מרמי הביעו פקידים אמריקאיים אכזבה על שאורירה רגועה זו מה מהר כל כך.

ניכסון עצמו מוסיף לחיות חסין בפני הקתקפות אישיות בעתונים כאן, ואת ההסכמים הסובייטיים־אמריק־ איים על הגבלת נשק אסטרטגי עדיין מקודמים כאן בברכה, כבמצון גדול למדיניות הסובייטית של דיקלום בשלום, יחד עם חיזוק כוחותיה ה־ צבאיים של בריה"מ.

כן נמסר בגימה חיובית על הבעות ענין אמריקאיות בפתיחה הסחר עם מוסקבה. ניתן כאן כיסוי גרחב למדי לקסנים המכוכים ביותר של דיח־ מן הזמן האחרון ממיניסטר המסחר האמריקאי פיטר פיטרסון על הסי־ כויים למסחר סוביטי־אמריקאי, על רמת חזיים הסוביטית ועל הסיכויים לשיתוף פעולה בתחום הרפואה.

אך הקתקפות על המדיניות האמ־ ריקאית בוייטנאם, בים הזיכון או בובע להכיכה הואשינגטון בישראל, חוזו מבחינת הזיקף, הנמה הזעצ־ מה־ אל רמתן מלעני ותיקה הפיכנה, ובכמה מקרים אף עלו עליה.

השמאלנית האמריקאית אבגילת ה־יוים נעשתה בחודשי שיבוהה ב־ מאבר ובעת משפטה גיבורה עממי סוביטית. עם הקרב ביקורו של ניכסון נעלמה מתחום ראייתם של הקוראים הסובייטים, עתה באה ל־ למוסקבה, הנרכה לה קבלת פנים כלגיבורה. נאמר לה כי „ולחני שלום סוביטיים" מרבאים על שחרמה ל־ „נחוף" ויכיה. אך העתונים המקו־ מיים הדגילו מבבהה שיום אחר תיעשה ארוחב קונסרטיסית.

הנשא האמרי־אמריקאי הקבי ב־ יותר לאחרונה בעתוני בריה"ם הוא הדמיכה הבבדות בהאשמתיה של צפון־ויטנאם כי מרסים אמריקאיים ב־ מפציצים בכתנה הוחלה סכרים ב־ צפון. מספר מאמרי הפרשנות על ביצה זו הכן הידיעה על אסיפות המוניות בבחי הדרשות ומוסדות אחר־ רים בכל רחבי בריה"ם — שמרבים לעשות להן פרסומת — גבר במשך הדרש של סולידריות עם הוייטנאמ־ מים.

יעד ההתקפות אעבר אחר על ה־ תעמלנים הסוביטיים היה במשל הקיץ הדחסכם האמריקאי עם ממשלת יון לחקים קרוב לאתונה מסה לצי השני. גם הדמיכה האמריקאית ב־ ישראל היא נושא לאש צולבת, כש־ עתוני בריה"ם מבקשים לעפיל נגד דברי פרשנות בחוץ־לארץ על כש־ לונות מוקבה בממרים.

פקידים אמריקאים הואשנו באורח פרטי שבאמרים כמו הנאמר על הכיתיה כביכול של הנטאגון ל־ השתמש בחומרים להשמדת צמחיה ביבשות אחרות, אינם משייעים לשי־ פוך הדהמים, נודע כי פקידים סוביי־ מים הביעו על כך כי גם הכתיבה האנטי־סוביטית באמריקה נמצאת בחימון עליה. הם ציטטו ספר בשם „הצארים החדשים" מאת גין דוד־ ביג, לשעבר כתבו במוסקבה של „שבועון „ניוזוויק", ובפרסומם כי „ניו־יורק טיימס" של כמה מאמרים מאת כילהאן דגילאס, הנרכסים דיפלומטי הבלתי־אורתודוכסי.

עתוני בריה"ם גם יצאו נגד הזוה־ ה האמריקאית למשיך בחימון תחנת השידור „רדיו ליברטי" (רדיו חופש) ו„רדיו אירופה החופשית" ה־ מציחות לדבריה „תוצרות חלודות של הבלתי־מה הקרה".

עדיין עיקר הנטל עליך

גם אם ילדיך קטנים.. גם אם עוד חלק משכר הלימוד בבתי הספר העל יסודיים ייכלל במסגרת חינוך־חובה חינם - גם אז עיקר הנטל עליך - ויש לך אמצעי מצוין להקל על עצמך ולהבטיח לילדיך השכלה בעזרת תכנית „חסכון לתיכון".

בייחוד, כאשר כל סכום הנחסך בתכנית זו מוחזר לך - במקרה של הרחבת מסגרת חינוך־חינם - בתוספת ריבית והצמדה ופטור ממס. או שהינך יכול להמשיך ולחסוך לימוקן השכלה גבוהה בתנאים מיוחדים.

החלה ההרשמה לשנת תשל"ג לתכנית

„חסכון לתיכון"

המשותפת למרכז השלטון המקומי ול־

בנק הפועלים בע"מ

מינכן: האספקטים המשפטיים

מאת דן יואל

ארגונות ליל הימים במינכן ים לבוקע שוב את המחבה ה־ על כל מדינה ומדינה לבנות ה בישראלים בשטחה ולברר ה היא אחריותה של מדינה ל־ ן אזרחים זרים המצאים בה.

המשפט הבינלאומי המומבי קיים יכוח בדבר „אחריות המדינה". זה קובע שעל מדינה ריבונית ב לבטחון האורחים הזרים ים בה ולכלומם. קיימים כלי־ התחבות אובייקטיביים לדאגה חון זרים. מדינה הבאפשרות דים לפעול בתוך שטחה או מ־ שטחה ולעבוד באינטרסים של ה אחרת, או בחיי אזרחים ד־ ריים, אחראית בפני המדינה הנפג־ עה.

אם ופעות וחקירות בגרמניה ש־ יחקרו את כאוריות ליל הנרמים יק־ בעו כי הרכזות בגרמניה לא נקטו אמצעי מניעה יעילים לבניעת פעו־ לה תבלה לאור הנסיבות, לרבות מפעל החבלה בעבר הקרוב והצה־ רות המחבלים, האם יתבבר שהרשו־ יות המדיאליות של מדינת בוואר־ יה נקטו פעולות פיוחות מתוך שי־ קול דעה מושבה וגרמו על ידי כך לזמנות המצב, אזי תהיה גרמניה המערבית, כמדינה ריבונית, אחר־ אית בפני מדינת ישראל על אבדן חיי האורחים הישראליים.

לישראל ולגרמניה המערבית זכות לדרוש הסבת הנזקים שגרמו להם לאורחיהם עיי המחבלים. דרישה זו ראוי שתוגבה לאותן מדינות רי־ בונות אשר במישרין או בעקיפין תבכו באירגוני המחבלים, ואישש־ ו להם להתעצם בשטחם ולפעול בתוך שטחם.

ישראל זכאית לדרוש מגרמניה להעביר בכל חומר ודין את המ־ חבלים שנתפרו. המחבלים יוסבו כנראה לדין בהתאם לחוק הענ־ שין הגרמני מ־1871, פרק 16, סעיף 211 (רצח) וצפויים למאסר עולם. ויש לקוות כי מיעוטם אזרחולר־ גיים לא יצוד להמתחת מור דינם.

בהתאם למצב החוקי הקיים זה־ יום לא תוכל ישראל לדרוש הס־ גרתם של הכרצחים לשם העמדתם לדין בפני בית משפט ישראלי. אין בין ישראל לגרמניה כל הסכם הס־ גרה דו־צדדי. אכנם ישראל היתה צד לאמנת הסגרה האירופית מ־ 1957 אבל גרמניה המערבית עדיין לא הצטרפה לאמנה רב־צדדית זו. מאז ה־28 בנרץ השנה, כל פני־ עה בזמיה, בחירוזה או ברכישה של אזרח ישראל או תושבה, אפילו נעשתה בחוץ לארץ, יוהיה בת־עונ־ שין בישראל בפני בתי המשפט הי־ שראליים, וזאת בהתאם לסעיף 2 המתוקן של החוק לתיקון דיני ה־ עונשין (עבירות חוץ), 1955.

בהתאם לחוק התגמולים לנפגעי פעולות איבה, 1970, זכאי אזרח ישראל או תושבה לריפוי, הזלמה, שיקום וחגמולים במידה שנפגע מ־ חוץ לישראל מפעולת איבה של אר־ גון שיון לישראל. לדבות פגיעה בשגגה מידי אדם בנסיבות שהיה בתון מקום לחשש כי הבצע פעולת איבה. עורה זו, המבטאת האמצעות המוסד לביטוח לאומי, תומכת ב־ נפגעים. גם בני משפחתם של חל־ לי ליל הדמים במינכן יוכו לתג־ מולים הראוה עורה שוחכים להם משפחות החילים שנפלו במערכה והמשתלמים מאוצר המדינה.

هكذا من الأصل

هكذا من الأصل

עצמאות יחידות המימשל

שינוי אירגוני לא יפתור את בעיות משרד התקשורת

מאת ד"ר יעקב ראובני

כותב המאמר הזה מרצה בכיר למדעי המדינה באוניברסיטת בר־אילן והיה בעבר עובד בכיר בשירות המדינה.

לפני כמתכת השנה נדונה בוועדת הכספים של הכנסת הצעה בדבר העברתן של מספר יחידות ממשלתיות ממשרדי התיקשורת והתחבורה למעמד של חברות ציבוריות. ההצעה הועברה לוועדה מקצועית. מאחר ר מרבית הדעות שפורסמו עד כה ב יחס לשירותי הדואר ושירותי הטלפון מחייבות את הראורגניזציה ה מוצעת, יש מקום לבחון גם את הסיכונים החמורים הכרוכים בהצעה.

עקרונית נכון הוא שמיבנים אר טונומיים או אוטונומיים למחצה, כ גון המאגדים סטטוטוריים או חברות ממשלתיות, עדיפים על המסגרות של מסגרות מינהליות רגילות בתחומי כפעלים ציבוריים בעלי אר פי עסקי. היכולים להגיע לכיסוי עצמי של הוצאות תיפעולם. היתרון של מסגרת אוטונומית גלום באפ שרות והשתחררות מהפיקוח מינהל סטנדרטים ונוקשים וביכולת להגיע ליותר גמישות ויעילות עסקית.

ראיה לכך היא המגמה הנוכחית בכמה מארצות המערב לשינוי כמ מדם של גופים כמשלתיים בעלי אופי ממחרי־תעשיתי למעמד של חברות ציבוריות. שינוי מעמד של משרד הדואר בארה"ב לתחנה הוא דוגמה בולטת במיוחד לכך. ברם, שאלת סדאותה של הראורגניזציה מעין זו אין לנוקה כמחבינה הקוד קרטית שבה נוצרה להתבצע — התרבות הפוליטית־מינהלית, שהיא הקובעת למעשה את עולת השינוי וסיכוייו.

התכליות העיקריות של מרבית הר ראורגניזציות מסוג זה הן שתיים:

✱ מתן אוטונומיה מספקת להב הלות החדשות לשם ניהול מעין־עסקי;

✱ הנהגת שינוי בנהלי עבודה ובתגמולים בדרג האופרטיבי בכיתון של הגברה הפרון והיעילות.

השאלה הראשונה החייבת להיש אל היא האם הנאספר לגופים המר עמדים לשינוי מבנה מידת אוטונו מיה במידה סבירה הדרושה לני הול עצמאי. נסיון רשות השידור ורשות הטבלים, שני המקרים הקו מים של הראורגניזציות דומות, מלמד שעל אף נכונות מוצהרת להעניק אוטונומיה בשלבי הייסוד אין היא אלא חלקית ואף זו נוטה להצטמצם כעבור זמן. בין בדרך פורמאלית ובין למעשה. כפי שכלמדת פרשת רשות הטבלים, גם אי־תלות פיננ סית אינה ערובה לאוטונומיה ני הלית.

הגורמים הפועלים להקטנת האר טונומיה הם הנטיה הכללית מצד מיניסטריונים בישראל לאי־ויתור על סמכויות בתחומים בעלי רגי שות כלכלית פוליטית או בתחומים גדולו של מקום עבודה ומשכשתם של יחסי העבודה בו אף הם גורמים הפועלים לצימצום האוטונומיה. על אף אופיין המכני של היחידות ה מעמדות לראורגניזציה מתקיימים בהן מדיות התנאים העשויים לה ביא לידי הגבלת האוטונומיה: רגי שות כלכלית, פוליטית ובמתנית: מספר מוסקים גדול ויחסי עבודה מנבבים. לכך יש להוסיף שאין מדובר בהקמת מוסד חדש־לגמרי המעמד לבקרה לאומי, אשר הוקם מחילתו במעמד של תאגיד ספטי טורי, אלא בשינוי מיבנה של יחי דות שהיו במשך שנים חלק מהביר רוקרטיה הממשלתית. הקשרים ה מרובים עם המסגרות הממשלתיות עשויים למעול להקטנת מידת עצ מאותם של הגופים. סביר איפוא להניח שבעקבות הראורגניזציה עשר יה לבוא היווצרות גופים בעלי אר טונומיה פורמאלית גרידא והמיני סטריון המבוהה או הדיקטטרין יס לו חלק פעיל בהכרעות הניהוליות היום יומיות.

יצירת אוטונומיה פורמאלית בלי סמכות אמקסיבית מספקת דינה, כ ביחיות כסדומות, כדין יצירת רובד ניהולי נוסף בתוך אירגון קיים. רך בד זה ייאלץ ליטול סמכויות של דרגים שמתחתיו ולהיאבק על מע מדו עם הדרג הממונה. מאחר והסמ כות הניהוליות בכיתול הציבורי ב ישראל הינו רופפת, מעמדם שונים, קשה לנהל אירגון באפקטיביות תוך כדי פיצולה של סמכות זו. התוצאה המיידית עלולה להיות קיום מספר הנהלות מתחרות דבר שיגרוך אח ריו והחלשת הסמכות הניהולית ב כללה ואיבוד כחזה של ההנהלה כגו רם מכוון ומתואם.

ריפורמה בתנאי עבודה

הסיכויים לשיטת ניהול מעין־עס קית בתיחידות שיקמו מותנים ברפור מה בתנאי העבודה לשם הגברת חלקם של מרכיבי השכר המבוססים על תפוקה, להגברת גידרה עובדים, אפשרויות פיטורין ושיכוח כח אדם מעולה בדרגים מקצועיים בעזרת הנאי שכר טובים יותר.

דומה שבתחום זה הסיכויים קוד רים במיוחד. שידות המדינה הפוד לי בארה"ב בבסיס ביסודו על עק רונות הקרייה הפתוחה ומכאן ש שינוי מעמדו של הדואר האמריקאי לא היה כרוך בזעזוע חמור בתנאי שירותם של עובדיו. לעומת זאת, משרד הדואר הישראלי הוא דוגמה מובהקת של אירגון בעל קריירה סגורה. עובדים מבחוץ מתקבלים ב דרך כלל לדרגים הנמוכים ביותר בעוד שמשרות המתפנות בדרג ב־ בוני ומעלה מתמלאות מבפנים. יתר על כן, גם משרות רבות שלמליון דרושה השכלה אקדמית או מקצו עית מאוישות על־ידי עובדים ה חסרים השכלה זו ומקבלים משכורת לפי הדירוגים האקדמיים־מקצועיים של יסוד שיטת הידועה כ„השוואת שכר" המקובלת בעוד כמה משרדי ממשלה.

ציבור העובדים איננו נייד במיד חד והוא נתנה מכל הסיכויה הכמ בות והבלתי־כתובות של כלל עוב די המדינה בישראל, לרמות קביעות מחלטת ופנסיה מוקדמה בהקרר שם פיטורים לאחר 10 שנות שידות בגיל 40 ויותר. לכך יש לצרף את כחו הרב של ועד העובדים במשרד זה. קיימת, על כן, הסתברות סבירה ש תוצאתה העיקרית של הראורגניזציה תהיה שיפור תנאיהם של העובדים הקיימים ולא משיכת כח אדם מעו לה חדש. הסכמתה של הסתדרות עובדי המדינה לראורגניזציה, שניתנ נה לאותרגנה, איננה מקרית. אם אכן ייעשה ניסיון לרפורמה משמעותית בתנאי עבודה, היא עלולה רק ל עורר הסיטה ממושכת, בין משום הגבלת האפשרויות לקידומם של ה עובדים, בין עקב שינוי תנאי ה שכר.

המעבר משכר סטנדרטי למערכת תנאים המגבירה הנמדת שכר ל תפוקה, הוא תהליך מסובך ומכאיב ומלווה לגרות אחרת תמיסה משום שהוא חשוך בשלילת זכויות בעוד זוות לקיפות המחדת זכויות מעורפ לות המעורדות חשש. לאור. חוקשי הן והחוויה של ההנהלות לא רק שקשה לצפות לרפורמה מוצלחת, אלא גם להיתוצרות הדדי כלאיים שבמסגרתו יזכו העובדים לזכויות המבוססות על שתי מערכות תנאי שידות (כגון שכר המבוסס על נור־מות נמוכה ופרמיות אוטובטיות) גם כאשר מערכת אחת נחשה לבמה במקום רעותה. יש על כן לצפות, בתנאים אלה, להרחבת זכויות המגל הקיים אשר יושגו ללא מסק על־ידי ביצול חלשות ההנהלה, האף לגיזול כוח העדים עקב ביטול הפיקות הצר כזי על ניהול המבנגון

לקחי רשות־הטבים ורשות־השידור

מבחינת הנותנים לשינוי בכיתון למעמד אוטונומי־למחצה עדיפים היו התנאים ברשות הטבלים ובר שות־השידור של אילו של הדואר. רוב עובדי רשות־הטבלים לא היו בעבר חלק מהביורוקרטיה הממשל תית. הוא הדין לגבי הטלוויזיה ש הוקמה לאחר שרשות־השידור כבר לא היתה חלק ממשרד ראש־הממש לה. עם זאת מתחפים עדיין סימני שאלה חמורים סביב שאלת כדאות הריאורגניזציה בשני גופים אלה. סדר קיבלנו תשובה מוסמכת לשא לה מהי הסיבה האמיתית למעבר הכרוכי הנוקד את יחסי העבודה בטבלים ומה משקלו של הכעמד ה אירגוני בהפעה זו.

מצער הוא שדוקא התעוררות יצ רים אישיים ופוליטיים סביב שאלת מעמדם של שני הגופים מהבת נ־ תות אוביקטיבי של שאלת הנלות והתועלת של מעמדן הנוכחי. דבר זה כפנה את תשומת הלב למיסד נוסף של הבעיה והוא שבעיות נ־ הול אדמיניסטרטיבי של תאגידים ציבוריים בישראל נוטות בנקל ל־ השתלב בקונפליקטים פוליטיים, ב־ עוד שהסתייכות למסגרת ביורוקר מית רגילה גורם מידת ניתוק יחי מית בדולה יותר של נושאי המיר־ ציה המלוווה בפטביות מרובה של ארו. בטורת זו מיחסות לקודש נסים רבים ואזרים ונשנים ומולחנו עומד מזה דורות במרכז דיבה ההדיים של העיר. הפולחן עודד פולמוס שוב ושוב בקרב אנשי הכמורה ובריבים לבין המולינים.

בטפורות הקתולית נאמר סקיומת עדות היסטורית לנס רק משנת 1389, כלומר קרוב ל־1100 שנה לאחר מות הבישוף מבאגאנגאנו. אף שברור שהכנסיה הקתולית המקומית נבנתה מבחינת ההתלהבות הדתית הקיצונית של בני העיר סביב פולחן ג'נארו הרי שלא חסרו מפקפקים גם בקרב אנשי הכמורה: האם המדובר בחם או בתערובת כימית מיוחדת, האם קיימת השפעה מיוחדת לאור המיכל על הצנצנות הנמצאות כל יומת השנה בחשיכה מוחלטת, האם יש השפעה לחום הנידות בהיכל, להבל פיהם של אלפי אנשים, האם זוהי אחיזת עיניים או שנטיות דתיות בנ־ דדת בסיס מדעי סביר?

בשנת 1902 ערכו שני מדענים בדיקה מדעית בבטחות הדוקאן, ל־

גזיר אימלקי: הכמורה מתנגדת לחקירות

דבריהם ומוכנה השובבה שבשתי ה־ צנצנות שמור דם אדם. אף על פי כן פלא הנוילות השנתית לא הוס־ בר. לכן הוחלט בוטיקאן לבדוק שנית ולתת הסבר הגיוני לנס. קבו־ צת מדענים הוחזל בסוף ספטמבר בעבודתה. הקבוצה תכלול מומחה לאנטומיה, למחלות־דם, פסיכולוג וכימאי חקירתיה יוכשכו לפי הער־ כה כשנה. טרם הוחלט אם תיערך החקירה בקתדראלה בה תוקם מע־ בדה בזיעד־אנפין או אם יועבר הצנצנות למעבדת האוניברסיטה. אם כך האם כך כרוך הדבר בהברת השמירה על הצנצנות השמורות כל יממת השנה בקופה.

עצם העובדה שהוחזקו הוחלט על החקירה עוררה בטאפלי רגי־ שות שכן אין דעה הסיריני של ג'נאר רו נוחה מעצם הוצאת שהי שהי גם אינו משמים. בומנו, משוחצא ביארו מהלוח הלאומי של הקדו שים האיטלקים ונחשב קודש מקומי, רגזו בני העיר. לא כל שכן עתה משעצם הנס מרעמד כאילו בשאלה, אפילו בדרך עקיפה.

לא רק את נס הדם מבקשים גדולי המדע לבדוק אלא כראה גם את עצמותיו של הקדוש. עצמות אלה מסתנות בחלקן בקתדראלה בנאפולי וחלקן בריכאנו בגרמניה. אליה הועברו ע"י הקיסר לוטאריו במאה ה־9. בראשית המאה הנוכחית, כשנערכה החקירה בעניין דמו של הקדוש, נבדקו גם עצמותיו שבנא־ פולי והוכח שהשלד אינו שלם. אך מעולם לא נבדקו העצמות בריכ־ נאו הרשות לאלה שבנאפולי: האם הן שייכות לאותו אדם, האם המדר בר בשני שלדים, אחד אמתי, אחר בן וקופה אחרת, האם המדובר בשני שלדים שאין להם כל שייכות לאדם שראשו נכרת בשנת 305. בדיקת העצמות בריכנאו תלויה ברשותו של הגמון מקונסטאנץ, שעד כה לא ניתנה.

הרגון בנאפולי על הבדיקה קשור בידיעה שהכנסיה חוקרת בקדושתם של כמה קדושים. כך אירע לגבי האביר הקדוש ג'ורג' מלוד הידוע ביום אולי בעיקר הדות לפסלו ה־ נפלא של דונאטלו. כך לקדושה פילומאנא (גם היא מיוחסת לחקר־ פת דיוקלציאנוס) שרבים היו מע־ ריצים בספרי איטליה הדרומית ו־ סיציליה, כך לקדוש שמעון מטראנ־ טו שקדושתו הקשורה בעלילת־דם מהמאה ה־15 נשללה ממנו.

בני נאפולי חרדים לקדושם שכבר הוכר מדרגת קדוש לאותי למקומי. מאמינים ולא־מאמינים מצפים ב־ עניין רב לתוצאות הבדיקה. נאפולי הקאתולית נקרעת בין שני צדדים באופיה: אמונה רגשית עמוקה ב־ אפשרות גם משמים שיבאל את עניי הנס מצרותיהם. ויכון עד לרדת לעומקם ההגיוני של דברים.

איטליה כולה עוקבת אחרי ה־ פולמוס, מי בחרדה, מי תוך בוז שחוק (לעבניה), מי בהבנה שאין מעם בהסבר הגיוני לאמונות עב־ מיות, מי בבטחון שהכנסיה תדע „להחדיר" את החוקרים ולבצל בסר־ פו של דבר למטרת התעוררות דתית את תוצאות החקירה.

נאפולי היא מרכז חשוב לתנועה הימנית המאמונות (ניאו־פאשיסטים ומלוכנים). המפלגה המונרכיסטית־ נוצרית עושה כאמץ רב לקנות את ליבם של התושבים הקשורים בזוגי הימין לאו דוקא מפני דבקות רע־ יונית אלא אולי יותר מכל מפני טובת תוצאה הצומחת להם מקשרים עם לאורד המלוכני בעל אחוזות ר־ משויות הנדלים של איטליה ש־ מרכז פעילותו הכלכלית־פוליטית היא נאפולי.

הנס של ג'אנארו

נאפולי נסערת מחקירה מדעית של „דם הקדוש"

מאת חולדה ליברנומה
סופרת „הארץ" באיטליה

נאפולי

בני נאפולי, יותר מכה שהם נא־ מנים לאבות הכנסיה הקתולית ואולי אף יותר מאשר לעקרונותיה, הם קשורים לפולחנו של הקדוש המוכך על עירם, ג'נאארו. אולי רק בחג המולד מתמלאת הקתדראלה המון כה רב הנרגש כביום חגו של ג'נ־ נארו, ב־19 בספטמבר.

הפאסיות הדתית המחודרה לאורי רות תקופות אחרות, מגיעה אז ל־ שיאה: נשים פורצות בהיסטריה, זועקות, מתגלגלות בוכות, יש זוח־ לים על ברכיהם, אך האכסטאזה הדתית מחופת ומגיעה לשיאה כש־ קורה הנס. שכן הנס חוזר לפחות פעמיים בשנה, בשבת האחרונה ש־ לפני יום הזכרון בבאר, וב־19 בספ־ טמבר. יש שחתרו הנס גם בשמונת הימים שלאחר הנס ויש — ביום אסון גדול או כשמבקרת בנאפולי אישיות בעלת. בטאי ובפפסבר כב־ פים הכל לנס וחדבר עומד במרכז חייה של העיר וגם רבים מחוצה לה.

דם קרוש הופך נוזלי

בשנת 305 אירע הדבר. בישוף העיר בנאנאגאנו יצא לפוצאולי ש־ מעבר לנאפולי כדי לעודד שם את הנוצרים שנרדפו אז במצותו של הקיסר דיוקלציאנוס. אך הוא עצמו הועלה לגרדום וראשו נכרת. אשה מהמון אספה מדמו בשתי צנ־ צנות. בשנת 413 או 431 כשעברה תוחלוכה דתית ברחובות של העיר הרגשו הנצנצות ואז, לפי המסורת שבידי בני נאפולי, הפך נוזלי ב־ פעם הראשונה דמו הקרוש של ג'נ־ ארו. בטורת זו מיחסות לקדוש נסים רבים ואזרים ונשנים ומולחנו עומד מזה דורות במרכז חייה הדתיים של העיר. הפולחן עודד פולמוס שוב ושוב בקרב אנשי הכמורה ובריבים לבין המולינים.

בטפורות הקתולית נאמר סקיומת עדות היסטורית לנס רק משנת 1389, כלומר קרוב ל־1100 שנה לאחר מות הבישוף מבאגאנגאנו. אף שברור שהכנסיה הקתולית המקומית נבנתה מבחינת ההתלהבות הדתית הקיצונית של בני העיר סביב פולחן ג'נארו הרי שלא חסרו מפקפקים גם בקרב אנשי הכמורה: האם המדובר בחם או בתערובת כימית מיוחדת, האם קיימת השפעה מיוחדת לאור המיכל על הצנצנות הנמצאות כל יומת השנה בחשיכה מוחלטת, האם יש השפעה לחום הנידות בהיכל, להבל פיהם של אלפי אנשים, האם זוהי אחיזת עיניים או שנטיות דתיות בנ־ דדת בסיס מדעי סביר?

בשנת 1902 ערכו שני מדענים בדיקה מדעית בבטחות הדוקאן, ל־ דבריהם ומוכנה השובבה שבשתי ה־ צנצנות שמור דם אדם. אף על פי כן פלא הנוילות השנתית לא הוס־ בר. לכן הוחלט בוטיקאן לבדוק שנית ולתת הסבר הגיוני לנס. קבו־ צת מדענים הוחזל בסוף ספטמבר בעבודתה. הקבוצה תכלול מומחה לאנטומיה, למחלות־דם, פסיכולוג וכימאי חקירתיה יוכשכו לפי הער־ כה כשנה. טרם הוחלט אם תיערך החקירה בקתדראלה בה תוקם מע־ בדה בזיעד־אנפין או אם יועבר הצנצנות למעבדת האוניברסיטה. אם כך האם כך כרוך הדבר בהברת השמירה על הצנצנות השמורות כל יומת השנה בקופה.

עצם העובדה שהוחזקו הוחלט על החקירה עוררה בטאפלי רגי־ שות שכן אין דעה הסיריני של ג'נאר רו נוחה מעצם הוצאת שהי שהי גם אינו משמים. בומנו, משוחצא ביארו מהלוח הלאומי של הקדו שים האיטלקים ונחשב קודש מקומי, רגזו בני העיר. לא כל שכן עתה משעצם הנס מרעמד כאילו בשאלה, אפילו בדרך עקיפה.

לא רק את נס הדם מבקשים גדולי המדע לבדוק אלא כראה גם את עצמותיו של הקדוש. עצמות אלה מסתנות בחלקן בקתדראלה בנאפולי וחלקן בריכאנו בגרמניה. אליה הועברו ע"י הקיסר לוטאריו במאה ה־9. בראשית המאה הנוכחית, כשנערכה החקירה בעניין דמו של הקדוש, נבדקו גם עצמותיו שבנא־ פולי והוכח שהשלד אינו שלם. אך מעולם לא נבדקו העצמות בריכ־ נאו הרשות לאלה שבנאפולי: האם הן שייכות לאותו אדם, האם המדר בר בשני שלדים, אחד אמתי, אחר בן וקופה אחרת, האם המדובר בשני שלדים שאין להם כל שייכות לאדם שראשו נכרת בשנת 305. בדיקת העצמות בריכנאו תלויה ברשותו של הגמון מקונסטאנץ, שעד כה לא ניתנה.

הרגון בנאפולי על הבדיקה קשור בידיעה שהכנסיה חוקרת בקדושתם של כמה קדושים. כך אירע לגבי האביר הקדוש ג'ורג' מלוד הידוע ביום אולי בעיקר הדות לפסלו ה־ נפלא של דונאטלו. כך לקדושה פילומאנא (גם היא מיוחסת לחקר־ פת דיוקלציאנוס) שרבים היו מע־ ריצים בספרי איטליה הדרומית ו־ סיציליה, כך לקדוש שמעון מטראנ־ טו שקדושתו הקשורה בעלילת־דם מהמאה ה־15 נשללה ממנו.

בני נאפולי חרדים לקדושם שכבר הוכר מדרגת קדוש לאותי למקומי. מאמינים ולא־מאמינים מצפים ב־ עניין רב לתוצאות הבדיקה. נאפולי הקאתולית נקרעת בין שני צדדים באופיה: אמונה רגשית עמוקה ב־ אפשרות גם משמים שיבאל את עניי הנס מצרותיהם. ויכון עד לרדת לעומקם ההגיוני של דברים.

איטליה כולה עוקבת אחרי ה־ פולמוס, מי בחרדה, מי תוך בוז שחוק (לעבניה), מי בהבנה שאין מעם בהסבר הגיוני לאמונות עב־ מיות, מי בבטחון שהכנסיה תדע „להחדיר" את החוקרים ולבצל בסר־ פו של דבר למטרת התעוררות דתית את תוצאות החקירה.

נאפולי היא מרכז חשוב לתנועה הימנית המאמונות (ניאו־פאשיסטים ומלוכנים). המפלגה המונרכיסטית־ נוצרית עושה כאמץ רב לקנות את ליבם של התושבים הקשורים בזוגי הימין לאו דוקא מפני דבקות רע־ יונית אלא אולי יותר מכל מפני טובת תוצאה הצומחת להם מקשרים עם לאורד המלוכני בעל אחוזות ר־ משויות הנדלים של איטליה ש־ מרכז פעילותו הכלכלית־פוליטית היא נאפולי.

המאפיה הגיעה לאוסטרליה

כנופיות משתלטות על ענפי הבידור, המזון והמכבסות

מאת איתן שני

פראג

ים עדויות למציאותה של „מא־ פיה" גם באוסטראליה. דו"ח רשמי שהוגש לא מכבר מביא סמיתים של חשודים בהתמודדות לרשת הפשע ועסקים הנמצאים תחת פיקו־ חוד. הדו"ח מספר גם על קשרים אמיצים שקשרה ה„מאפיה" האמרי־ קאית לפני שנים אחדות עם הפולם התחתון בלבורן ובסידני.

מסתבר, כי ה„מאפיה" באוסט־ ראליה השתלטה תחילה על תעשיות מזון כסריות, על יצורי־יקות ופר־ רות ועל שיווקם. בשלב השני היא השתלטה על חזנות, על הבידורים, על ענפי־בידור מסרמים ועל המצמד הכבים. כתוצאה מתחרות זאת ל־ השתלטות על עסקים כשרים ובלתי כשרים כאחד, הדפמדו אנשי הפולם ותתתנן לפני הבדיקה: הבינה ל־ אדונים חדשים אר' צמיאת מסצי־ אות מרובים להיכנס לחזקים מהם. הבעותם של העסקים למיגנהם ל־ ידים תקיפות יותר לא עברה בשקט. במקרים כמיכים הבעורה התגב דות. מלוות בוגרות ובחלופי־ יריות. לדוגמה: בחמש השנים האח־ רונות ארעו בשוק־הידקות הפירות „ויקטוריה" במלבורן (מדינת ויק־ טוריה) מקרים אחדים שבמהלכם היו חילופי־אש בין שני מתנה ביצים: מגדלי ירקות ופירות ובעלי־זכוכים לשיווקם מזה ובריזנים מזה. אלה כאלה היו ברובם הנדול מגנרים מאיטליה שהתאחדו באוסטראליה.

בעלי־הדרע באו לשוק בכוונה להטיל את מרות אירגונם על ולחלם. הם נתקלו בהתנגדות ולא נרתעו משימוש בנשק חם. המתנה השני, של מגדלי הירקות והפירות וכטוי קיהמי הצטיידו בעוד מועד בנשק להגנה.

פחדו להעיד

בשעתו היתה משטרת־ויקטוריה חסרת־אונים בנסיונה לפענח את ה־ תעלומה. לא נמצא איש שכמכון היה להסתכן בעמידת עדות מרשיעות. היו גם מקרים של חטיפת פידיון ויום מאת בעלי־הזוכים. מכון מ־ טעם משרד־החקירות הפדראלי של ארה"ב, שהגיע לפני זמן־מה לאוס־ טראליה בשליחות סודית כדי לסייע לשלטונות בחקירותיהם על הדרכים בהן מגיעים סמים שונים אל הי־ שון, פיענח את תעלומת המאבקים בשוק־ויקטוריה. מכון זה, ביח ס. קוהאק, הוא מפקד־מחוז במשרד־ הסמים של ארה"ב. אגב היסאאו ב־ אוסטראליה לצורך תפקידו המוגדר, נוצלו ידיעותיו גם לחיזוק של דין־וחשבון על אירגוני־פשע ביצ־ לאומיים הפועלים ביבשת אוסט־ ראלית.

בדו"ח נאמר, כי כבר השתרשה באוסטראליה „אגודת־הכבד של קאלאבריה" (על שם חבל־קאלאב־ ריה, באיטליה). מניחים לה במדי־ נות השונות של הפדרציה. לפי דו"ח זה מונה האגודה באוסטראליה 300 חברים. ציטוקה בענפי־המעשי הב־ אים: זנות, זיקוף, הוצאת־כספים ב־ מרמה, זיקוף משקאות משכרים, הי־ מורים בלתי חוקיים, הברחת־נשק קל, זיקוף דרכונים, ותעודות־מעבר ו־ אשרות־כניסה ומעשי־שוד ופריצה.

ב־18 החודשים האחרונים שקדמו הבלשת האוסטראלית על אימוצן של עדויות על הפשע המאורגן ועל הזרה שמקבל הוא מארצות שמ־ עבר לים. נתגלו רמזים ברורים על זיקתה של ה„מאפיה" האמריקאית ועל קשריה האמיצים עם הפולם התחתון באוסטראליה. בין השאר מגולל הדו"ח פרטים על שיטת ה־ מימוי שכטילה ה„מאפיה" האוסט־ ראלית על בעלי־חסונה. ושלוכי־ מס מוטלים על אספקתם של כר־ צרים מטרמים ועל הובלתם להשר־ דתם. גובהו של המס תלוי בסיב המחורות — מדלארים אחדים ל־ מאות דולארים.

העברות כספים מארה"ב לאוסטרליה

הבולטת הצמיחה צוות של 12 חוקרים שתפקידם לחתוקות אחרי מעילות בנוסח ה„מאפיה" במדינת ניו־סאות־וולס. בראש הצוות הזה עומד סגל־הבולשת גיון מקגיל (הוא האיש שהביא לגילוי הזוגי של „מר בראנדי" המיסתורי, שהוציא בשעתו במרמה חצי מיליון דולארים מאוסטראליים מ„קוהאנסאס", חברת־ הזמשמת הלאומית של אוסטראליה).

עצמאות יחידות המימשל

שינוי אירגוני לא יפתור את בעיות משרד התקשורת

מאת ד"ר יעקב ראובני

כותב המאמר הזה מרצה בכיר למדעי המדינה באוניברסיטת בר־אילן והיה בעבר עובד בכיר בשירות המדינה.

לפני כמתכת השנה נדונה בוועדת הכספים של הכנסת הצעה בדבר העברתן של מספר יחידות ממשלתיות ממשרדי התיקשורת והתחבורה למעמד של חברות ציבוריות. ההצעה הועברה לוועדה מקצועית. מאחר ר מרבית הדעות שפורסמו עד כה ב יחס לשירותי מבנה מידת אוטונו מיה במידה סבירה הדרושה לני הול עצמאי. נסיון רשות השידור ורשות הטבלים, שני המקרים הקו מים של הראורגניזציות דומות, מלמד שעל אף נכונות מוצהרת להעניק אוטונומיה בשלבי הייסוד אין היא אלא חלקית ואף זו נוטה להצטמצם כעבור זמן. בין בדרך פורמאלית ובין למעשה. כפי שכלמדת פרשת רשות הטבלים, גם אי־תלות פיננ סית אינה ערובה לאוטונומיה ני הלית.

הגורמים הפועלים להקטנת האר טונומיה הם הנטיה הכללית מצד מיניסטריונים בישראל לאי־ויתור על סמכויות בתחומים בעלי רגי שות כלכלית פוליטית או בתחומים ממשלתיות, עדיפים על המסגרות של מקום עבודה ומשכשתם של יחסי העבודה בו אף הם גורמים הפועלים לצימצום האוטונומיה. על אף אופיין המכני של היחידות ה מעמדות לראורגניזציה מתקיימים בהן מדיות התנאים העשויים לה ביא לידי הגבלת האוטונומיה: רגי שות כלכלית, פוליטית ובמתנית: מספר מוסקים גדול ויחסי עבודה מנבבים. לכך יש להוסיף שאין מדובר בהקמת מוסד חדש־לגמרי המעמד לבקרה לאומי, אשר הוקם מחילתו במעמד של תאגיד ספטי טורי, אלא בשינוי מיבנה של יחי דות שהיו במשך שנים חלק מהביר רוקרטיה הממשלתית. הקשרים ה מרובים עם המסגרות הממשלתיות עשויים למעול להקטנת מידת עצ מאותם של הגופים. סביר איפוא להניח שבעקבות הראורגניזציה עשר יה לבוא היווצרות גופים בעלי אר טונומיה פורמאלית גרידא והמיני סטריון המבוהה או הדיקטטרין יס לו חלק פעיל בהכרעות הניהוליות היום יומיות.

יצירת אוטונומיה פורמאלית בלי סמכות אמקסיבית מספקת דינה, כ ביחיות כסדומות, כדין יצירת רובד ניהולי נוסף בתוך אירגון קיים. רך בד זה ייאלץ ליטול סמכויות של דרגים שמתחתיו ולהיאבק על מע מדו עם הדרג הממונה. מאחר והסמ כות הניהוליות בכיתול הציבורי ב ישראל הינו רופפת, מעמדם שונים, קשה לנהל אירגון באפקטיביות תוך כדי פיצולה של סמכות זו. התוצאה המיידית עלולה להיות קיום מספר הנהלות מתחרות דבר שיגרוך אח ריו והחלשת הסמכות הניהולית ב כללה ואיבוד כחזה של ההנהלה כגו רם מכוון ומתואם.

ריפורמה בתנאי עבודה

הסיכויים לשיטת ניהול מעין־עס קית בתיחידות שיקמו מותנים ברפור מה בתנאי העבודה לשם הגברת חלקם של מרכיבי השכר המבוסס על תפוקה, להגברת גידרה עובדים, אפשרויות פיטורין ושיכוח כח אדם מעולה בדרגים מקצועיים בעזרת הנאי שכר טובים יותר.

דומה שבתחום זה הסיכויים קוד רים במיוחד. שידות המדינה הפוד לי בארה"ב בבסיס ביסודו על עק רונות הקרייה הפתוחה ומכאן ש שינוי מעמדו של הדואר האמריקאי לא היה כרוך בזעזוע חמור בתנאי שידותם של עובדיו. לעומת זאת, משרד הדואר הישראלי הוא דוגמה מובהקת של אירגון בעל קריירה סגורה. עובדים מבחוץ מתקבלים ב דרך כלל לדרגים הנמוכים ביותר בעוד שמשרות המתפנות בדרג ב־ בוני ומעלה מתמלאות מבפנים. יתר על כן, גם משרות רבות שלמליון דרושה השכלה אקדמית או מקצו עית מאוישות על־ידי עובדים ה חסרים השכלה זו ומקבלים משכורת לפי הדירוגים האקדמיים־מקצועיים של יסוד שיטת הידועה כ„השוואת שכר" המקובלת בעוד כמה משרדי ממשלה.

ציבור העובדים איננו נייד במיד חד והוא נתנה מכל הסיכויה הכמ בות והבלתי־כתובות של כלל עוב די המדינה בישראל, לרמות קביעות מחלטת ופנסיה מוקדמה בהקרר שם פיטורים לאחר 10 שנות שידות בגיל 40 ויותר. לכך יש לצרף את כחו הרב של ועד העובדים במשרד זה. קיימת, על כן, הסתברות סבירה ש תוצאתה העיקרית של הראורגניזציה תהיה שיפור תנאיהם של העובדים הקיימים ולא משיכת כח אדם מעו לה חדש. הסכמתה של הסתדרות עובדי המדינה לראורגניזציה, שניתנ נה לאותרגנה, איננה מקרית. אם אכן ייעשה ניסיון לרפורמה משמעותית בתנאי עבודה, היא עלולה רק ל עורר הסיטה ממושכת, בין משום הגבלת האפשרויות לקידומם של ה עובדים, בין עקב שינוי תנאי ה שכר.

המעבר משכר סטנדרטי למערכת תנאים המגבירה הנמדת שכר ל תפוקה, הוא תהליך מסובך ומכאיב ומלווה לגרות אחרת תמיסה משום שהוא חשוך בשלילת זכויות בעוד זוות לקיפות המחדת זכויות מעורפ לות המעורדות חשש. לאור. חוקשי הן והחוויה של ההנהלות לא רק שקשה לצפות לרפורמה מוצלחת, אלא גם להיתוצרות הדדי כלאיים שבמסגרתו יזכו העובדים לזכויות המבוססות על שתי מערכות תנאי

אורון
מנקה ומלבין
אמבטיות, כיורים
וחרסינה. מכיל JC9
להשמדת חרקים.

ברק אור
לרצפה נקיה
יותר מבריקה
יותר — אינו
דביק, ריחו
נעים ומרענן.

סופר לבן
להלבנה
ולחוחצאת כתמים.
מחטא ומנקה מבלי
לחוחיר סימני
לוי. באריזות פלסטיק
נאה ונוחה.

שנה טובה ונקיה עם מוצרי
שפן
פרום־יחסי ציבור

קח אותם גם אתה!

אזרח יקר!

לקראת החגים, הצטרף אל אלפי הנוהגים ברכב האוספים חיילים טרמפיסטים וכך עוזרים להם להנות מחופשתם הקצרה.

האגודה למען החייל בישראל

מעשה באמר

לזכירה
4 אשפתונים נגררים
על גלגלים מתוצרת קרית ענבים
לקבלת פרטים נוספים נא לפנות
למלון אכדיה טלפון 938555 (מחסן טכני)

עירית ירושלים
תושב הבורה,
אנו פונים אליך להקפיד ולשמור על נקיון העיר בימי החגים.
את האשפה יש לצרור בשקיות ניילון, להניחן במיכלי האשפה ולכסות היטב את המיכלים. אין להוציא בימי החגים גרוטאות ופסולת אחרת לרשות הרבים ואין להניחה על המדרכות הסבירים.

הורים יקרים,
אין איכפת לכם מה שהילדים שלכם קוראים...
חיתמו למענם על הארץ שלנו
השבועון לילדים ולנוער, המיועד לגילאים 8—15
והמומלץ על ידי משרד החינוך והתרבות.
כדי להפיק את מלוא התועלת —
חיתמו על הארץ שלנו
החל מגליון מס' 1 שהופיע ביום שני, 4.9.72

כל מנוי חדש יקבל חינם ידיעון כיס תשל"ג ש ל הארץ שלנו

(גזור כאן)

לכבוד
הארץ שלנו
מחלקת המנויים
ת.ד. 233,
תל־אביב — 61000

שנה 48.— ל"י במקום: 57.60
חצי שנה 25.— ל"י במקום: 28.80
רבע שנה 13.— ל"י במקום: 14.40

הנני מזמין בזה את „הארץ שלנו" המל
מאריך _____ ומבקש להמציאו
לפי הכתובת המפורטת מטה.

(מחוק 2 משבצות הבלתי כתאימות מתוך ה־3)

כתובת הילד למשלוח העתון:
שם משפחה _____ שם פרטי _____
רחוב _____ מס' _____
_____ מיקוד _____ מס' טל. _____

שם הנמען או המזמין
שם משפחה _____ שם פרט

כלכלה ועסקים

הוקל המחסור בכוח אדם בחודשים יוני–יולי

מאת כתבי הכלכלי של „הארץ"

הקלה ניכרת במחסור בכוח אדם נרגשה בשוק יוני ויולי בהשוואה לראשית השנה — מוסדות הנתונים והמחרונים של שירות התעסוקה, ל"הלן ומספרים ההשוואתיים לכל ה"תקופה החל מראשית השנה:

	הזמנות לעובדים	הזמנות שלא מופקו	מובטלים — ממוצע יומי
ינואר	37,8000	10,030	795
פברואר	35,100	9,600	677
מרס	31,700	9,580	558
אפריל	33,900	8,250	730
מאי	36,200	8,800	800
יוני	34,900	6,220	800
יולי	34,100	6,200	920

הפעילות הכלכלית היא אינטנסי"בית, והדבר משתקף במספר הגדול "ל ההזמנות, שלמעשה לא חל בו שי"נוי מהחודש למן ראשית השנה. בי"לפת הירידה במספר ההזמנות שלא מופקו, מראשית השנה ועד יוני—"יולי חלה ירידה של כ־38%. הפירוש "מצומצי הוא שהיתם קל יותר מאכו"פני הגי שנה להשיג את העובדים "המתאימים דרך לשכות התעסוקה. "כן יש לשים לב לגידול האיטי, אך "מתמיד, במספר המובטלים.

ניתוח ענפי מורה כי המחסור ב"כוח־אדם הוקל בעיקר בהתום המע"ניה והמלאכה. בינואר—פברואר היו "3000 הזמנות בחודש שלא מופקו, "אילו ביוני ירד המספר ל־2600, וב"יולי היתה ירידה בולטת עוד יותר — 2080. המחסור העיקרי מורגש "בחודש יולי) במקצועות הבאים: "נשמרת 390, ממגרים 300, חשמלאים "18, מכתנאים 160, חרסים 80, חיי"שים 75, גגרים 70.

תבורות מעניינות חלו במחסור ב"כוח אדם בענף הבנין. בראשית ה"

רבעון חדש לאנשי עסקים

רבעון חדש „הקצירי מאמרים נב"חרים במינהל עסקים" יצא זה עונה לאור.

לקט התקצירים המובא ברבעון גר"עד לעדכן את המנהל הישראלי ב"חידושים האחרונים בשטחים השונים "של מינהל עסקים: ניהול כוח־אדם, "מימון, חשבונאות, ובקרת, שיווק, "חקר ביצועים, מחשבים ומערכות מי"דע.

כפורות מקצועית מעין זו איננה "מצויה, בדרך־כלל, על שולחנם של "העסקים במינהל בארץ, והרבעון בא "לכלא חלל ריק — היעדר חוליית "קישור בין אנשי המעשה לבין הע"סקים בבחקר אקדמי.

ט.וו.א. תובעת רישום נכסיה

מאת כתבת „הארץ"

הביעת חברת התעופה ט. וו. א. "כנגד בית הקומות בעיה, נכסי גן "רינה בעיה, סרב האריה פילן, עד "מרה להתבדר בימים אלה בבית ה"משפט המחוזי בתיא. התביעה היא "לבצע בפועל העברת המשרדים ש"ט. וו. א. רכשה בפרויקט ממלוות, "על שם חברת התעופה אצל רשם "הקרקעות.

חוזה הרכישה נחתם עוד ב־1966, "עת רכשה ט.ו.א. 530 מ"ר של משר"דים המשתרעים על שתי קומות "המהוות 323,520 דולר, אך עד היום "לא נרשמו המשרדים על שמה. לפני "שנה הגישה התביעה לבית המש"פט המחוזי בתיא דרישה בקשה לצוות "על הנתבעים לבצע את הרישום. "מבחן הנתום טענו השותפים בפרי"קט בין השאר כי העיכוב ברישום "הבית נובע מסיבות שאין להם שלי"טה עליהם וכי עד היום (בעת הגשת "הבר תהגנה), לא ניתן לבצע רי"שום זה.

עתה פנה ב"כ חברת התעופה ל"בית המשפט בבקשה להקדים את "הדיון, האת בשל הנזקים הכבדים "שהם סובלת החברה בשל ההתבה. "בית המשפט נצתר לבקשה, ובאמור, "התביעה עומדת להתבדר בימים ה"קרובים.

המכון לפריון העבודה והייצור
מרכז ההדרכה

לימודי מינהל – עסקים

לימודי ערב דו־שנתיים

נמשכת ההרשמה לשנת הלימודים תשל"ג

הלימודים מיועדים למנהלים בחברות וארגונים עסקיים בענפי המסחר והשירות.
תשקיף ישלח לפי פנייה בטלפון או בכתב

● פרטים והרשמה:
ירושלים —בנגש הרוסים, טל. 66־60־22, 41־41־22 שלוחה 72
תל־אביב —רח' סולד 4, טל. 31־31־25 שלוחה 324
חיפה —דרך העצמאות 82, טל. 88־63־66, 35־76־66
באר־שבע —בית יציב, רח' העצמאות 7, טל. 42־54

המכון לפריון העבודה והייצור
מרכז ההדרכה

בית ספר למנהלי עבודה
אזור חיפה והצפון

מודיע על הרשמה ללימודי ערב

מנהלי עבודה

מיועד: למנהלי עבודה בפועל, בעלי ניסיון בניהול עבודה.
משך הלימודים: כ־12 חודשי לימוד, פעמיים בשבוע בשעות הערב.
● בדבר פרטים והרשמה נא לפנות למשרדי המכון, דרך העצמאות 82 חיפה,
טל. 566388, 667635.

מה חדש במסים

פיצויים לעובד שהחליף מעביד

מאת בועז נהיר

פקודת מס־הכנסה מעניקה פטור ל־פיצויים שעובד מקבל כשהוא פורש מעבודתו. הפטור הזה עד ל־2,250 ל"י לכל שנת עבודה.

התפתחות המשק בשנים האחרונות הביאה לידי מיזוגים רבים, ובעיות המיסוי של השלומים ששולמו לעובדים סל חברות שהתמזגו מעסיקה רבות את שלטונות מס־הכנסה.

מקרה בו נישום ניסה לערער על קביעתו של פקיד שומה, נשמע ב־ימים אלה בבית המשפט המחוזי ב־חיפה. הנישום עבד בבנק אלרן. ב־סוף 1967 רכש בנק לאומי לישראל את הסניף של בנק אלרן ויחד עם הרכישה עברו הנישום לעבוד בבנק לאומי באותו סניף, כאשר משכורתו תו קטנה ב־25%.

לנישום נשמרה זכות הותק לצורך חישוב הפיצויים, ובהתאם לכך הע"ביר בנק אלרן לבנק לאומי את ס"כומי הכסף המחושבים לפי המשכו"רה היתתר נטוכה שהנישום קיבל ב־בנק לאומי. את עודף הסכומים, ד"היינו ההפרש בין הפיצויים שהיו מגיעים לפי המשכורת השניה לבין הסכום שהועבר בפועל לבנק לאומי — שילם בנק אלרן לנישום. סכום זה הסתכם בסך של —13,665 ל"י.

פקיד השומה ראתחשב בכך שתגי"שום הפסיד כאילו רבע ממשכורתו הקובעת זוה בגלל הירידה במשכורת, ולכן חייב במס רק את הסך —3,360 ל"י ועל כך ערער הנישום.

בית המשפט המחוזי קבע, כי אין בכלל לדבר על מעבר פרישה, כאשר שבחוזים להסכם עם ציבור עובדי בנק אלרן הסכימו כולם לעבור לבנק לאומי. היתה לנישום זכות לא לע"בור לבנק לאומי ולפרוש ואז היה זכאי לקבל את כל פיצויי הפטורין. מה שקרה במקרה הנוכחי הוא ש־התחלפו המעבירים, כשהעובד מע"שיך לעבוד במקום עבודה אחר. לפי סעיף 1 אי לחוק פיצוי פיטורין, אין לראותו כמפוטר על־ידי המעביר ה"קודם, ואין הוא זכאי לקבל פיצוי פיטורין מאותו מעביר.

בנסיבות אלה, מאחר והעובד לא פוטר ולא פרש מעבודתו, לא היה זכאי לקבל פיצויי פיטורין והסכום שולם במסגרת יחסי עבודה של מע"ביד ועובד ובתמורה לעבודתו הע"בד, הוא חייב במס רגיל. אי־לכך הגדיל בית המשפט מסכומו את ה"הכנסה החייבת במס בסקום 3,060 ל"י בסכום של 13,665 ל"י.

הושלמה הקמת מבנה גיאודטי ראשון בארץ

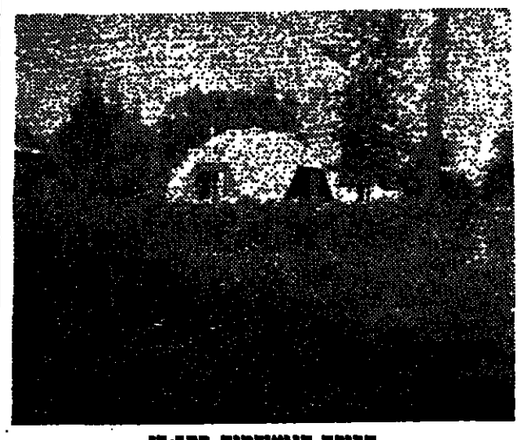

הכיפה הגיאודטית בתל־דן

בניתה של כיפה גיאודטית ראשו"נה ממוזנה בישראל הושלמה בימים אלו בתל־דן, רגע הדר שבתור ה"שרון בתיכנונו של האדריכל דניאל אלסמן.

הכיפה המתנשאת לגובה של 5½ מ' בגיה מגופים משולשים גדולים אשר בהתחברם יחד יוצרים את ה"צורה המיוחדת של המבנה. הרעיון התבסי הוא התיאוריה הגי"אודסית של הממציא האמריקאי רב המנגיטין פולר בקמינסטר, שקיה אחראי להכנת הבינון האמריקאי ה"מרשים באקספו 1967 בקנדה.

הכיפה בישראל נבנתה ע"י חברת ישראם גיאודסיק בעים כרילה דו מפלסית בעלת סלון רחב ר"4 חדרי שינה. החברה מתכוונת ליישם שיטת בניה מרוכית ומזיקה זו למבנים שישמשו למגורים, תיירות, איחסון, כתות בתי־ספר וגני־ילדים.

בשל המבנותיו יוצאות הרוח גרם המבנה להתעניינות רבה מצד גור"מים ציבוריים ואנשים פרטיים הז"מקום הפך מוקד משיכה לקהל.

33,238 ימי שביתה בשירות המדינה ב־71—72

מאת כתבת „הארץ" בירושלים

מדין וחשבון ה־22 של ציבות שירות המדינה שפורסם בירושלים, נאמר כי בדרך כלל קויימו הסכמי השכר על ידי האיגודים המקצועיים, אך היו חריגים מצד קבוצות עוב"דים בסידורים התיגיים, שגרמו ל־סיכסוכי עבודה והפריעו את השקט המציפה ביחסי העבודה.

הדבר מצא את ביטויו החלקי בשביתות, שהקיפו 18,917 עובדים, לעומת 13,749 בשנה הקודמת וגרמו אובדן 33,238 ימי עבודה, לעומת 28,890 אשתקד. נוסף על כך היו שביתות האסת, שביניהן בלטו ה"שביתות במשרד הבריאות (שירותי משק ומיגמל) ובשירותי הדואר (עובדי דואר תגרעה). אמנם יש ל־ציין כי מספר הימים שאבדו הוא זעיר מתוך סך כל ימי העבודה בשי"רות המדינה, שהם כ־15 מיליון ל־שנה.

בדורת נאכר עוד כי מספר עובדי המדינה בשירות־תקן ביום 31.3.72 היה 46,774 (משרות שלמות), ה־מקצוע עובדים מחוץ לתקן (עבודות לא צמיתות) היו 10,015 (משרות של־מות), ובסך הכל 56,789. במשך ה־שנה נוספו 1619 עובדים, מהם 137 עובדים ארעיים ו־1482 לא ארעיים.

בין המשרות שנוספו היו כ־630 במשרד הבריאות; כ־120 במשרד ה־חינוך והתרבות, כ־35 במינהל מקר"קעי ישראל, כ־50 במשרד העבודה, כ־500 במשרד התקשורת, כ־20 ב־משרד החירות, וכ־100 בשאר ה־משרדים.

במשך השנה עובו את שירות ה־מדינה כ־3300 עובדי־תקן ונתקבלו כ־4100 (פרט לעובדים ארעיים) ר־בינתם בלט המתח הגבוה של צעי"רים עד גיל 30 (58 אחוז). המתבר שלמרות הביקוש לעובדים במשק, לא במעט אלפי עובדים מלהמשרתי לשירות המדינה. הסעמות הנשמעות מדי פעם שתנאי השכר המשולמים על ידי המדינה מקשים על קבלת עובדים איכן עומדות במבחן המבחר אות — אם כי הטפעה זו ראי קיי"כת לגבי סוגים מסויימים של בעלי מקצועות.

משרד המשפטים

הודעה לציבור על

העלאה בדמי החתימה על „רשומת ת" ועל אגרת פרסום ב„רשומות"

מיום ג' בתשרי תשל"ג (11 בספטמבר 1972) ייכנסו לתוקפם אגרת פרסום ברשומות ודמי חתימה לפי הערכים אלה:

	ליירות
1. אגרת פרסום:	
בעד רבע עמוד או חלק ממנו	22.50
למעלה מרבע עמוד עד חצי עמוד	45
למעלה מחצי עמוד עד שלושת רבעי עמוד	67.50
למעלה משלושת רבעי עמוד עד עמוד אחד	90
2. דמי החתימה לשנה:	
א. יקוט הפרסומים	30
ב. יומן הפגישים	9
ג. ספר החוקים, קובץ התקנות, נוסח חדש	60
ד. הצעות חוק, הצעות נוסח חדש	15
ה. כתבי אמנה	21
ו. חוקי הקציב, הצעות חוקי הקציב, דוחות בספרים של הממשלה	12

בנק ישראל מודיע:

היום, יום חמישי 7 בספטמבר 1972
תונפק סדרה חדשה - רמ"ג
של מילווה פיתוח מסוג „ברירה"

* סכום ההוצאה — של הסדרה החדשה — 10 מיליון ליירות. האיגרות הן בשווי נקוב החל מ־100 ל"י.
* הפדיון והריבית — הפדיון יחול בתום 5 שנים. התמורה תשולם לפי הגבוה מבין שני החישובים:
  א) הקרן והריבית צמודות למדד
  שיעור הריבית — 4.84%, על־פי חישוב של ריבית דריבית, דהיינו 26.66 ל"י. לסכום זה יתווספו הפרשי הצמדה על הקרן ועל הריבית. מדד הבסיס יהיה 132.7 נקודות.
  ב) הקרן והריבית — לא צמודות למדד
  שיעור הריבית 10.76%, על־פי חישוב של ריבית דריבית, דהיינו 66.66 ל"י.

בכל מקרה מובטחים לפחות 50 ל"י נטו לכל 100 ל"י

* המס מוגבל — מס הכנסה על הריבית לא יעלה על 25%. הפרשי ההצמדה על הקרן פטורים ממס*.
* רכישה — איגרות מילווה פיתוח של מדינת ישראל ניתן לרכוש בכל המוסדות הבנקאיים ואצל חברי הבורסה לניירות ערך. הרכישה במועד ההנפקה משוחררת מתשלום עמלה.
* קבלת תעודות — ניתן יהיה לקבל את התעודות — תוך חודש ימים ממועד ההנפקה.
* רשום בבורסה — הסדרה החדשה תירשם ותיסחר בבורסה לניירות ערך. כלומר, ניתן — במקרה הצורך — לממש את תמורת האיגרות בכל עת, אף לפני מועד הפדיון הסופי.

* עליפי סעיף 97(3)(א) לפקודת מס־הכנסה.

מילווה פיתוח של מדינת ישראל

בנק ישראל

קשת הפרסום והשטאנדרט • Paco Pato • מילוה שרבינסקי

המדרשה למינהל

מודיעה על המשך ההרשמה

1. מינהל ציבורי
בי"ס להכשרת מנהלים — דרשתי
2. כתיבת דו"ח"ת מינהל"יים
השתלמות דרחדשית

פרטים והרשמה: המדרשה למינהל, רח' אלנבי 113, טל. 624462, תל־אביב

המדרשה למינהל
מיסודה של הסתדרות הפקידים

מדינת ישראל
מרחב תכנון מחוזי — מרכז

הודעה בדבר הפקדת שינוי/תכנית (מתאר מקומית)

נמסרה בזה הודעה בהתאם לסעיף 89 לחוק התכנון והבניה תשכ"ה—1965 כי במשרדי הועדה המיוחדת לתכנון ולבניה מרכז, במשרד הסיכון, הקריה, תל־אביב ובמשרדי הועדה המקומית מרכז, הופקד שינוי/תכנית/מתאר מקומית הנקראת: הכנית הפורטת מיוחדת מס' ת/1/18/14 — שינוי סיוג באיזור חקלאי וייעוד שטח להקמת תחנת משנה של חברת החשמל לישראל בע"מ. תכנית זו מהווה שינוי ל„תכנית מתאר".

האלה הם השטחים הכלולים בשינוי התכנית:

בכפר: חלקות 89, 96, 103, 102, 104 חלק מ־82 בגוש 18977.

בחדרה: חלק מחלקה 90 (כביש עכו־צפת) בגוש 18977 חלק מחלקות 50 (כביש עכו־צפת) ר"11, 223 וחלקה 217 בגוש 18983.

מדרום: חלק מחלקה 120, חלקות 116—119 חלק מחלקה 115 בגוש 18984.

ממערב: חלקה 5 וחלק מחלקה 50 בגוש 18983, וחלק מחלקה 82 בגוש 18977.

כל מעוניין בשינוי/התכנית, רשאי לעיין בה ללא תשלום, בימים ובשעות שהמשרדים האמורים פתוחים לקהל.

כל מעוניין במקרקעין, בבנין או בפרט הכנוני אחר, הרואה עצמו נפגע על ידי שינוי/התכנית וכן מתנגד ועדה מקומית שמרחב התכנון שלה גובל בתחום שינוי/התכנית, רשאי הוך חודשים מיום פירסומה של הודעה זו ברשומות, להגיש הערותיו לשינוי/התכנית במשרדי הועדה המיוחדת האמורה.

ד. ארביב, יו"ר הועדה המיוחדת לתכנון ולבניה — כרמיאל

ייט אלול תשל"ב, (אוגוסט 1972)

המפתח לפרסום בארץ
פרסום ב־הארץ

מסחר ללא מגמה ברורה

המסחר בשוק המניות התנהל אר"מול ללא מגמה ברורה. המחוון ה"יומי המתמם ב־2.2 מיליון ליירות, מזה כמחציתו בשלב השערים המש"תנים. החלול נתיד בשער ציבי — 4.25 ל"י, המחוון 50 אלף דולר. בשוק השחור נסחר הדולר לפי 4.40 —4.41 ל"י. הזהב לפי 9.650 ל"י הק"ג.

בשוקי ההון והכספים

מאת מרדכי צבי

מדד שערי המניות בבורסה התל־אביבית

100 — 31.3.67

מדד כללי	5.9.72	6.9.72
	269.02	268.56
כספים וביטוח	207.89	207.50
מקרקעין	253.60	252.15
תעשיה, ומסחר	423.41	423.71
חברות להשקעה	226.65	225.72
חברות נפט	237.21	226.87

שערי ניירות ערך בבורסה התל־אביבית

6.9.1972

	מקסימום	אמצע	מינימום
מניות			
תעשיה, מכתר ושירותים			
חשמל (ש)		63	63.5
אליאנס ב' (ש)	775	—11	
אלקו 1 (ש)	123	—1	123
אלקו 2.5 (כ)	120	—2.5	122.5
אלקטרה 1 (ש)	275		277
אלקטרה 5 (ש)	279.5	+5.5	
ארגמן (ש)	435	—14	435
ארגמן (כ)	426	—14	438
ארגמן (ר"מ) (מ)	435	—15	
אתא ב' (ש)	167	—2	167
אתא ג' (ש)	167	—1.5	167
אתא משנה (ש)	157.5		156
בית הרכב (מ)	77		77
דובק ר"מ (מ)	379	+3	379
קרור 1 (ש)	500	+25	
קרור 10 (ש)	398		398
כבלים (מ)	184		184
סריב ר"מ (מ)	161	+1	
ספנות (ש)	221		215
כימיקלים (ש)	62.5		
ל—אפי ר"מ (מ)	97		
מולר (ש)	183.5		
נעשתון ר"מ (מ)	430	+20	
סבע (ש)	915	+8	910
סבע (מ)	930		930
פניציה ר"מ (מ)	116	+1.5	116
מפעלי ניר (ש)	645		665
עסים ב' (ש)	275.5	—4.5	276
שמן ר"מ (מ)	108.5	+0.5	109
תצל ב' (מ)	300	—2	304
ערד (ש)	125		
כספים וביטוח			
אוצר שלטון (מ)	165	+2	
א' ה' ה' (מ)	297		
אוצר להתעשיה (מ)	424	+5	423
אי.די.בי. ר"ג (ש)	217.5		217.5
אי.די.בי. ב' (ש)	247		
בנק אגוד (ש)	262	—2	262
אפותקי (מ)	207.5	—8.5	210
איי בתמי ר"מ (מ)	280		
איי בריטי (מ)	265	+3	265
דיסקונט א' (ש)	460		469
בנק דיסקונט ר"מ (ש)	96	—0.5	
בנק מזרחי (מ)	146	—1	147
פועלים (מ)	284	—1	284
פועלים ר"מ (מ)	301		300
בנק כרמל (מ)	165	+1	
לאומי רגיל (ש)	324.5		324.5
לאומי הנשות (ש)	320.5		321
משכ' בנין (מ)	162	—6.5	
סחר חוץ (מ)	399	—1	
פ' תעשיה 8% (ש)	86.5	+1	86
פ' משכ' (מ)	223		
משכ' שוני (מ)	178	+1	176
כלל תעשיות (ש)	171.5	—1.5	179
מרכזית ב' (ש)	260		260
הסנה (מ)	178.5	—1	177
ר.ק.מ —1. (ש)	214	+3	
ר.ק.מ —10. (מ)	123.5	+2	123
ספחות (מ)	215	—4	214
ספחות (מ)	207.5	—2.5	209.5
סהר ג' (מ)	182	+2.5	179
צור (מ)	142.5		
מקרקעין ופיתוח			
אזורים (ש)	183.5	+2.5	185
אפריקה 1 (ש)	316	—1	
אפריקה 10 (ש)	271	—1	268
הכי הישוב (ש)	233	—1	232
הכי הישוב (מ)	235	—3.5	233.5
מסחי הדר (ש)	105		105.5
ישרס (ש)	173	—1.5	172.5
נ' ובנין (ש)	239		239
נכסים ונשות (ש)	229.5	+0.5	229
מהדרין (ש)	176	—2	176
פרי אור (ש)	159	—0.5	159
אגב — יש' (מ)	125.5	—0.5	125
נאות אביב (ש)	84.5	—1.5	85
ריאלקו (ש)	138	+1	
רסקו ר"מ (ש)	106.5	—1.5	106
רסקו (ש)	73.5	—1.5	74.5
דיק וטפס			
דלק ג' (מ)	194		196
דלק (ש)	179		182
ירדן א' (ש)	88.5	+0.5	
חברות להשקעה			
אלגר (מ)	107	—3	110
אלרן (מ)	209	—3	213
פועלים (מ)	240		241
יצוא (מ)	95		95
פז (מ)	109.5	—7	111.5
אמנה א' (ש)	135	—2.5	135
דיסקונט (מ)	247		247
דיסקונט ונשות (מ)	231		232
עזן (ש)	194		205
לאומי (ש)	212.5	—1	213
סחר חוץ (ש)	102.5	+0.5	
מזרחי ב' (מ)	116		117
מריחן ב' (ש)	91	—4	92
כלל (ש)	156.5	+0.5	158
שוק חופשי			
נפטא (ש)	73.5	+0.5	
לפידות (ש)	157.5	—0.5	155.5
לפידות (מ)	175.5	—0.5	
מניות בכורה			
אי.די.בי. (ש)	223.5	+1	223.5
אמישר (ש)	67		
7% בנק משכ' לשיכון (מ)	136	—2	136
6.5% כור (ש)	168		168
7% צים (מ)	238		
מניות הנסחרות במסחר חוץ			
אוניקו א' (מ)	79		
8% אוניקו (מ)	92.5		
7% פ' התעשיה (ש)	217		
6% פ' התעשיה ג' (ש)	163.5	+0.5	
6% פ' התעשיה גב (ש)	98		
6% פ' תעשיה גב 1 (ש)	98		
גזית (ש)	65		

אגרות חוב

	מקסימום	אמצע	מינימום	פגיעה שינוי
אגרות דרור				
5% חסכון הנלה (ש)	210.9			—0.6
5% אגרות הנלה (מ)	119.2			+0.2
6% השמל חטיבה ב' (ש)	131.9			+0.4
חלפטון קלור מאיר 6.5% אגרות (ש)	86.4			
הוללים 5	115.9			+0.3
הוללים 6	117.1			—0.5
הוללים 7	120			+1
הוללים 8	105			+0.3
הוללים 9	106.4			+0.4
הוללים 10	105.5			+1.5
הוללים 11	106.9			+1.2
הוללים 13	108			+0.6
הוללים 14	108.5			+0.5
הוללים 15	104.5			
הוללים 16	105.5			—0.2
הוללים 17	103.9			+0.4
הוללים 18	106.2			
צמודות למדד קרן זרבית				
מלוה במחון 1967				
סדרה י"א	175.5			
סדרה ט"ו	174			
סדרה י"ט	171			
מלוה במחון 1968				
סדרה א'	153.1			—0.7
סדרה ה'	152.6			+0.4
סדרה מ"א	151.1			+0.1
מלוה במחון 1969				
סדרה א'	147.3			
סדרה ט'	142.2			
סדרה מ"א	141			+0.2
מלוה קליטה 1962				
אינדקס	154.6	132.6		
מלוה קליטה 1963				
אינדקס	219.1	132.6		
מלוה קליטה 1964				
אינדקס	159.5	138.5		
מלוה קליטה 1965				
אינדקס	אין מסחר	110.1		
מלוה קליטה 1966				
אינדקס	152	118.7		

בנק דיסקונט לישראל בע"מ

	מחיר פדיון	מחיר היחידה
אלון 34% אינדקס 66%	117.94	121.02
דקל	369.8	390.6
ברוש	192.1	201.6

המנהל: חברה להשקעות של בנק דיסקונט בע"מ

חוק התכנון והבניה, תשכ"ה—1965
מרחב תכנון מקומי־מתחזי, מחוז חיפה

הודעה כדבר אישור שינוי תבנית מפורטת

נמסרת בזה הודעה, בהתאם לסעיפים 117 ו־12 (א) לחוק התכנון והבניה, תשכ"ה—1965, כי הועדה המחוזית לתכנון ולבניה, מחוז חיפה, תחליטה, באישור שר הפנים, לאשר שינוי תבנית מפורטת הנקרא „תבנית מס' 673/ג — בית מס הכנורים בשער פינת הכרמל" — ושמהוה שינוי לתבנית רישום שיכונים ציבוריים מס' 2/20/1 — שהודעה על הפקדתו ביחד עם התשריט המצורף אליו פורסמה בילקוט הפרסומים 1612, תשיל, עמ' 1631.

השינוי האמור, בצורה שבה הועדה המחוזית אישרה אותו ביחד עם התשריט המצורף אליו, הופקד במשרדי הועדה המחוזית האמורה וכל מעוניין רשאי לעיין בו ללא תשלום בימים ובשעות שהמשרדים האמורים פתוחים לקהל.

דר' נפתלי איתני
יושב ראש הועדה המחוזית
לתכנון ולבניה, מחוז חיפה

משרד התקשורת

• מודיע למנויי הטלפון בירושלים כי בכל שאלה ברבר ניתוק טלפון או ברור חשבונות טלפון

יש לפנות טלפונית אל המספר

• 533255 בירושלים

בין השעות 8 בבוקר ל־6 אחה"צ

יש להמנע מפניה בנושאים אלה לשירות התיקונים „16", שירות המודיעין „14", או לכל מחלקה או טלפון אחר במשרד התקשורת.

הפניה לשרותים אלה גורמת לעומס ומונעת מהזקוקים לכך להגיע אל שרותי התיקונים והמודיעין.

בנק אפותיקאי כללי בע"מ

הודעה

בדבר תשלום דיבידנד ביניים ע"ח שנת 1972

ניתנת בזה הודעה כי יחל מיום 20 בספטמבר 1972 ישולם דיבידנד ביניים בשעור של 8% על חשבון הדיבידנד לשנת 1972, בגין מניות ההנהלה והסטוק הרגיל.

על מניות ההנהלה הסטוק הרשומים על־שם — ישולם הדיבידנד לבעלים אשר שמותיהם היו רשומים בפנקס החברים של הבנק ביום 6 בספטמבר 1972.

על הסטוק למוכ"ז — ישולם הדיבידנד נגד מסירת התלוש מס. 91.

תשלום הדיבידנד הנ"ל יעשה בניכוי מס הכנסה, בהתאם לחוק.

מ. גינזבורג
מזכיר

هكذا من الأصل

هكذا من الأصل

מצוקה כספית ברשות השידור

בישיבת ועדת הכספים של רשות השידור, בראשית השבוע, הובעה דאגה רבה ממצבה הכספי הקשה של הרשות. הועלתה ועדה מיוחדת בראשות המשנה ליו"ר הוועד ה' מנהל מר נתן קוזס, שנתבקשה להעלות הצעות סיבר להתגבר על הגרעון הכספי שהגיע השנה ל־13 מיליון ל"י.

בשנה הבאה (גם אם לא יורחבו השידורים) יגיעו הצרכים הכספיים של הרשות ל־110 מיליון ל"י, ו־שות השידור מתחבטת במקורות ה־מימון מהם תוכל לשאוב כספים כדי לאזן את תקציבה.

בין השאר הוצע להגדיל את דמי האגרה למחזיקי מקלטי רדיו וטל־חיזיה, להגדיל את תעריפי הפירסו־מת בגל הקל, להתחיל בשידורי פר־סומת בטלוויזיה ולדרוש מהמשר־דים המשתמשים ב„משדרי השידור" לשלם עבור תוכניותיהם. כן הוצע בראשות המשנה ליו"ר הועד ה' לדרוש ממשרד האוצר לבטל את ה־מכל מר נתן קוזס, שנתבקשה להעלות הצעות סיבר להתגבר על הגרעון הכספי שהגיע השנה ל־13 מיליון ל"י.

מנהל היחידה הכלכלית ברשות השידור מר אליהו בן־עמרם הוריע שבאם לא יעשה צעד דרסטי לתקון המצאן לא יהיה מנוס מצימצום ה־הפקות המקומיות של תוכניות שלי וויזיה על חשבון הקרצתן של תוכ־ניות יבוא, ולא ניתן יהיה לבצל בצורה מידבית את השידורים הישר־רים באמצעות לוחן התקשורת.

*

הכנסות רשות השידור הן מצומ־צמות מאד. ההכנסות באות משלו־שה מקורות עיקריים: גביית אגרת רדיו — 12 מיליון ל"י בשנה; ג־ביית אגרת טלוויזיה — 40 מיליון ל"י בשנה; הכנסות מפרסומת ברדיו — 10 מיליון ל"י. ועדת הכספים של הכנסת ומשרד האוצר התנגדו אשתקד להעלאת תעריפי האגרות ברדיו ובטלוויזיה, התירו העלאת תעריפי הפרסומת ב־35 אחוז בלבד והתנגדו נמרצות לפרסומת בטל־וויזיה.

נראה שעל הממשלה ועל ועדת הכספים של הכנסת לתת את הדעת למצב הכספים שנוצר ברשות השי־דור, לבל תפגע רמת השידורים ואי־כותן.

שינויים במישדרי הטלוויזיה

החל מיום שני הקרוב יתולו שי־נויים בלוח המשדרים בטלוויזיה ה־ישראלית. מנהל הטלוויזיה ישראלי תדמור אבריר כי החלט לערוך את השינויים כדי לשלב את הומר ה־חדשות המתקבל באמצעות הלוויין, לא רק במהדורה החדשות בערבית אלא גם במהדורות החדשות בעב־רית.

מר תדמור ציין שכדי להבטיח את שילוב החומר במהדורה בערבית, היה הכרח לדחות את המהדורה מ־שעה 7 ל־7.30 בערב. דחיה זו ג־רמה הזזה של לוח המשדרים כולם במחצית השעה.

מנהל הטלוויזיה הוסיף כי דחיית השידורים התירה את מחצית שעת הפרסומת (5.30—6) פנויה. אך מקר־רות המימון לתוספת זו היו כאומ־צמים ביותר, לכן לא ניתן היה לכ־צות זאת בצורה מירבית. הוא הביע את תקוותו שבעונת המשדרים ה־באה, ניתן יהיה להפיק מתוספת זו ומהחיית מסגרת השידורים תועלת רבה.

כן ציין שדחיית מסגרת השידו־רים בחצי שעה מחייבת שיקול מ־חדש של שיבוץ והוכניות לרבות משעה 8 ואילך, אולם הוחלט לדון בכך לקראת עונת המשדרים הבאה. כיון שעתה התמקדו השינויים רק במסגרת מחצית השעה שנוספה ב־פתיחת המשדרים.

הוספת זו (בימים א'—ה') תת־אפשר, לדעת מר תדמור, רק אם יתו־וספו משדרי שידות. לכן הוחלט ל־אשפר למשדרי הממשלה ולגופים ציבוריים לשדר משדרי שידות פע־מיים בשבוע למשך 10 דקות. בשל מגבלות כספיות, הוחלט למלא את הוספת הזמן בסרטים קנויים בל־ב. כך יוכלו שחרור קנת מדר ר־אריק פורטר לחזות שוב בסידרה בת 24 הפרקים של „הגבעה לבית פורסיים" על מי ספרו של גיון גולס־חדה. (בכל יום שני 18.30—17.40) כן יוצאו מישדרי הרשתקאות ליל־דים, קרקס, מרמי פרון ומערבונים. לקראת השנה הבאה ישנה כוונה לשדר תוכניות לעולים חדשים, ה־צעה שנתמכה על־ידי יושב המנהל.

מר תדמור ציין כי שידורי הטל־וויזיה בליל־שבת יוקדמו במחצית השעה. הוא נימק צעד זה בכך ש־משדרי ליל־שבת עד כה היו משר־בים בשעה מאוחרת מדי, הם פג־עו בפעילויות תרבותיות חברתיות של הציבור.

מנהל הטלוויזיה ציין בחתר שה־פיץ בין הצוברים לקראת השינויים בלוח המשדרים, כי בבד הביקורת שיש לו ולעובדיו, הוא משוכנע ש־הרשגו הישגים שניתן להתברך בהם וקיים סיכוי טוב להמשך ההתקד־מות בעתיד.

מתיחות בחטיבה הערבית

שמואל אלמגר

בימים הקרובים עומדת רשות ה' שידור להפעיל משדר עגק בעצמה של 12.50 קילוהם לשימושה של ה־חטיבה הערבית. זה משדר הגדול בכפלים ממשדרן של התוכניות ה־עבריות. עתה אמורים השידורים ב־ערבית להקלט גם בבריזה"ם, סודן וקוגבו שבאפריקה.

אולם בצד המשאבים הכספיים ה־ניכרים שמשקיעה רשות השידור בהגברת עוצמתו של המשדר בער־בית, נשמעות חריקות צורמות לאוזן על מצב היחסים בתוך החטיבה ה־ערבית, האמורה להפיק את השי־דורים.

עובדי המחלקה המדינית בחטיבה זו, שהיא עמוד התווך של התוכניות בערבית, סובלים שחל „ניתוק דרס" ביחסים ביניהם לבין מנהלי החטי־בה מר צדוק בן־מאיר וסגנו דוד שגיב. לדבריהם מעיבים היחסים ה־רעים על רמת השידורים, שכבר לפופולאריות רבה בתקופת מלחמת ששת הימים.

עובד בכיר סיפר כי מאז חילופי הגברי בהנהלת המחלקה (כשדוד שגיב יצוה לסגן מנהל החטיבה) חלה נסיגה רבה בשל חוסר שיתוף פעולה, נעלמה הדבקות במשימה ו־הופסקו הישיבות השבועיות במחל־קה המדיניה. כן קבל שמצעו מעוב־די מחלקת החדשות בחטיבה הער־בית להשתתף ביום העיון של עובדי מחלקת החדשות בעברית. בו. נפגשו עפמיים עם חברי הוער המנהל של הרשות.

כדוגמא למתיחות היחסים השוררת במחלקה המדינית, סיפר אחד ה־עובדים כי סגן המנהל, מר שגיב, הסיח האשמות אישיות חריפות נגד אחד העובדים הבכירים במחלקה מר שאול מגשה, בגלל שלקח מחדרו עתון ערב ללא מתן רשות...

דובר רשות השידור בפועל מר ארי אבנר, הגיב על מצב היחסים בחטיבה הערבית באומרו: „ענין היחסים המתוחים בתוך ה־חטיבה הוא עניין פנימי של רשות השידור. התרעומת של כמה עוב־דים במחלקה המדינית נובעת מכך שהעדיפו מרכז אחר למשרת סגן מנהל החטיבה. עם זאת, אני דוחה את הטענה כאילו חלה נסיגה ב־רמת השידורים. כל התוכניות משו־דרות במתכונתן ובמלוא היקפן" — אמר מר אבנר.

מן הראוי שמנהל הרדיו מר משה חובב ומנכ"ל שידורי ישראל מר שמואל אלמגר, יתנו דעתם על „תר־קוע" אלה, אם הם אמנם פוגעות ברמת התוכניות, כיון שהחטיבה הערבית היא אמצעי הקשר החשוב ביותר עם מדינות ערב.

חיין ומותו של משורר מקולל

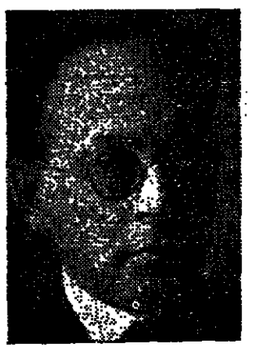

דוד פהל

תוכנית מיוחדת על אחד המשור־רים היהודים החשובים ביותר, ש־לא זכה למעמד מכובד ודק בשנים האחרונות בזרת הכרה בו כאחד מגדולי השירה העברית, תובא בגלי צהל ביום ב' בשעה 22.05.

הוכנית פסיפס של קולות הקי־לטות. עריכתה במשכה חודשים אדר־כים ובה יספר חבריו לעט ודידיו מהימים הם על איכיותו וכגולו־תיו של דוד פהל, שניכשה בשואה.

עורך: משה בתן; מפיק: יצחק בן גר.

הצגות לילדים ולנוער

* הכבמת אושר מופיע בואו ארצה של הקרקס מירה אוקרפי (משפחת אורפיי הם בעלי קרקס מגה 250 שנה). קרקס זה צולם בכפר מר־סים, ביניהם סרט חדש של פליני. הקרקס יגיע ארצה ב־20 לח.ב. ואתו כ־100 חיות.

* התיאטרון לילדים ולנוער ה־בתמך על־ידי מסרד החינוך מרגש את הצגת „מומי תם" ויציג את ה־מחזה בוזל המוער סמטה. הצגת „מומי תם", שבוימה על־ידי אורנה פרדת, הוצגה בשנת הלימודים הקר־רמת כ־130 פעם.

* תיאטרון „בקלוף" מגיש את הצגת „פסר והאגב" (בעקבות האגר־דה התומרתית של פרוקופייב). בימוי: יעקב פלג. בחול: רחל מר־טס. תפאורה: אריה מוסקוביץ.

הסתיימו צילומי „סלומוניקו"

צילומי הסרט הישראלי „סלומוני־קו" הסתיימו. הסרט יוקרן בחודש אוקטובר. זהו סיפורה של כשפחה סלוניקאית בישראל, הגרדה משכר־נת נוזה־צדק וכנמל יפו, שם משמש ראש המשפחה — סלומוניקו (ראובן ר־יחום) כסוחר בבגל, לצפון תל־אביב ואל בציאות חדשה.

המפיק הוא רוני יעקב, הבמאי — פרדי שטיינברגס, הצלם — יחיאל נאמן. תפריט: אלי תבור וראובן בר־יוחם.

הסרט מלווה בפזמונים שכתב דן אלמגור למוסיקה של דוני אלצר.

תיאטרון המחול של ניקולאיס

מאת עירית רובינס

„זהו התיאטרון הזרמי" ואלוהין ניקולאיס הוא נביאו" — באמר על תיאטרון המחול של אלוהין ניקולאיס שיבקר החודש בארץ.

ניקולאיס נחשב כיום לאחד מ־אמני הבאלט המחדשי והחשובים ר־הקוריים בעולם. הופעת להקתו ה־אמצעים הנמרים לרשותו כדי ל־שנות את פני הבימה בלי הרף ול־הפכה אבסטרקטית כבל האפשר. ה־תאורה משמשת אותו הן מבחינה אסתטית הן מבחינה בעשיה. מב־נים כמו קוביות, טיפות חפצים נעים ומסיל־ל עורים לו ביצירת בימה חלת־מימדית. הוא משתמש באורות מכל הסוגים ומכל הכיוד־ון: „מגדל" (1966) — הרקיע משתקים בשפופרות לתוכן הם נמ־מים הדרכן הם עושים הפיות. מר כדי תנועה הם מרכיבים את השפו־פרות ובונים מהן מגדל כשסגל מדברים בעת ובעונה אחת. זה כ מוגן מגדל בבל והוא מתפצץ ב־ענן עשן עם רדת המסך. „אוה (1968) — הוא אוהל עגק השרר על הבימה כשהרקדנים נעים ב־לאט לאט מתרחבים האוהל כשהר־נראה לפעמים מפחיד, לפעמים מצ־כך על הרקדנים, לפעמים גרוטסק המוסיקה מרכבת מקולות שוני המתחילים בזכזוכם חרקים ומסתי־מים בצלצולי שעון.

את הופעותיה בארץ עורכת ה־להקה כאודות המומחה הפילהרמ־נית לתקופה שבה נמצאת הפילה־מוניה באמריקה. היא תחל את ה־פעותיה ב־20 לספטמבר ותופיע ב־תל אביב, ירושלים, יגור, באר שב־תיון גב.

אופרה של מוצרט באנסמבל הקאמרי

בקונצרט חגיגי שיתקיים באולם אן. בתפקיד סרבילה — זמרת ה־טופראן גילה ירון. בתפקיד אניטס — זמרת הסופראן לוים יבנאלי. בתפקיד טיטוס — זמר הטנור ה־מצו־סופראן מארה־ב, אניטה מרזי־אן. בתפקיד סרבילה — זמרת ה־טופראן גילה ירון. בתפקיד אניטס — זמרת הסופראן לוים יבנאלי. בתפקיד טיטוס — זמר הטנור ה־אמריקאי הישראלי.

באופרה „טיטוס", שחוברה על־ידי מוצארט בשנתו חייו האחרונה לכ־בוד המתרתו של קיסר אוסטריה ליאופולד השני.

טיפור המעשה יוצג בביצועו של השחקן עודד האמי. בתפקיד ויט־ליה (בת הקיסר) תופיע זמרת ה־סופראן הארדת מאנגליה פליסיטי פלמר. בתפקיד סקסטוס — זמרת הנשים. התלבושות עשויות חמרים מיוחדים הנחוצים בתעבדת האטליה התחתונית.

מבחינה מוסיקאלית ברור היה לניקולאיס שהמוסיקה הרגילה לא תוכל לשמשו. הוא גם התקשה ל־העביר את רעיונותיו המוסיקאליים למוסיקאי אחר, וכך, בהסתמך על השכלתו המוסיקאלית, החל לחבר את המוסיקה בעצמו. ה„מוסיקה" שלו היא צרוף של כלי נגינה, כלי הקשה, קולות אדם ומכשירים אלק־טרוניים. הוא מקליט את המוסיקה ומשמיע אותה באולם משבעה רמ־קולים שונים הנוהגים לה איכות מיוחדת. המוסיקה היא כה אב־סטרקטית עד שהיא מונעת מן ה־מאזין את האפשרות לזהות כלי כלשהו במסכת הקולות. כך עומדים הצלילים בזכות עצמם, בלי צמידות לכלי המפיק אותם.

ניקולאיס מצרף את האלמנטים של קול ומוסיקה, ציור וצבע, פיסול ומחמאת בעוצמת הקיפתה את הזר־שים, בעשותה דברים בלתי אפש־ריים, לכאורה. בעורת תאורה נכר־נה בעלמים הרקדנים ומופיעים ב־קצה השני של הבימה, בעורת לבוש דמוי ציבור הוא מסשש כליל את צורתם האנושית של הרקדנים ר־יוצר מבנים מופשטים.

אלוהין ניקולאיס נולד בקונסיקס, ארה"ב, להורים ממוצא גרמני ורי־סי. בילדותו למד מוסיקה וכשראה עם אחד מופע ריקוד מודרני, חדר־ליים להתאמץ למחול. הוא למד דרקד אצל מדולי המריאונרפים המודר־ניים. סיגן הזיכר שלו הוא תפיס־תו המיוחדת של תיאטרון המחול.

25 הרקדנים (הוותיקים שבהם רוקדים עם ניקולאיס כבר 15 שנה) אותאים לא רק לריקודים הם, אלא גם להשתלבותם בתוך המבנה ה־כוריאוגראפי הכללי, בתוך האורות הקולות המשתנים, בתוך המרחב. ניקולאיס מבטל עד תום את כל מוסיקה בעוצמת הקיפתה את הזר־שים, בעשותה דברים בלתי אפש־ריים, לכאורה. בעורת תאורה נכר־נה בעלמים הרקדנים ומופיעים ב־קצה השני של הבימה, בעורת לבוש דמוי ציבור הוא מסשש כליל את צורתם האנושית של הרקדנים ר־יוצר מבנים מופשטים.

אלוהין ניקולאיס נולד בקונסיקס, ארה"ב, להורים ממוצא גרמני ורי־סי. בילדותו למד מוסיקה וכשראה עם אחד מופע ריקוד מודרני, חדר־ליים להתאמץ למחול. הוא למד דרקד אצל מדולי המריאונרפים המודר־ניים. סיגן הזיכר שלו הוא תפיס־תו המיוחדת של תיאטרון המחול.

25 הרקדנים (הוותיקים שבהם רוקדים עם ניקולאיס כבר 15 שנה) אותאים לא רק לריקודים הם, אלא גם להשתלבותם בתוך המבנה ה־כוריאוגראפי הכללי, בתוך האורות הקולות המשתנים, בתוך המרחב. ניקולאיס מבטל עד תום את כל

להקת המחול של ניקולאיס

הלהקה הצבאית כאידיאל

יעקב קלוסקי עושה זאת שוב. זה עתה שלח לחיל להקה של יוצאי־צבא בסגנון הלהקות הצבאיות וכבר הוא מקים להקה של נערים לפני צבא, אף הם, כמובן, בנוסח הלה־קות הצבאיות.

הפעם אלה חניכי התנועה „הנוער העובד והלומד", נערים עובדי־בני משקים ובני עירות ניתנה. ד־חומר בו ועסוק הלהקה יכנה לה־ביא לידי ביטוי את הבעיות ה־חוויות של הנוער הישראלי על כ־מרות ההתיישבות ובכל אחר כגו־רים — בסגנון של להקת ביזור.

אפרה של מוצרט באנסמבל הקאמרי

הלהקה הצבאית כאידיאל

רשות השידור

התזמורת הסימפונית של רשות השידור

ISRAEL BROADCASTING SYMPHONY ORCHESTRA

1972-73

Subscription Concerts קונצרטים למנויים

BINYANEI HA'UMA בניני האומה

Conductors — מנצחים	Soloists — סולנים
לוקאס פוס LUKAS FOSS	פנינה זלצמן — פסנתר Piano — PNINA SALZMAN
מנדי רודן MENDI RODAN	מינדרו כ"ץ — פסנתר Piano — MINDRU KATZ
פאול קפולונגו PAUL CAPOLONGO	ראדו אלדולסקו — צ'לו Cello — RADU AKDULESCU
גארי ברתיני GARY BERTINI	קלוד אלפר — פסנתר Piano — CLAUDE HELFFER
רוזלין טורק ROSALIN TURECK	סידני הארת — כנור Violin — SIDNEY HARTH
דין דיקסון DEAN DIXON	מרטין גליו — נבל Harp — MARTINE GELIOT
סרגיו קומיסיונה SERGIU COMISSIONA	דוד בר אילן — פסנתר Piano —DAVID BAR ILLAN

בין התכניות:

תכנית בטהובן

ערב קונצרטי באך

תכניות ברהמס

„משה" — אופרה מאת רוסיני וכו'

Featuring:

All Beethoven Program

Evening of Bach concerti

All Brahms Program

"MOSES" — OPERA by Rossini

etc.

Tickets Available at "CAHANA", JERUSALEM

כרטיסים: במשרד ש. כהנא, ירושלים.

תיאטרון חדש

הטוב הרע והנערה

הל־אביב „בית החיילי" הערב 7.9 ב־9.00

חיפה „שביט" מציש 9.9 ב־9.30

הל־אביב „בית ארלוזורוב" מוצאי ראה"ש 10.9 ב־7.30—9.30

תיאטרוני ישראל

הערב 7.9

הבימה:

בקן הזיפים.

תל־אביב, האולם הגדול

פיקניק לצעירים:

תל־אביב האולם הקטן

הקאמרי:

השבוי בקומה ה־14:

תל־אביב

1972/73

תזמורת סימפונית חיפה העונה ה־23

10 קונצרטים למנויים לעונת תשל"ג בהיכל התיאטרון העירוני חיפה

מס' 1 — 21, 24, 25 לספטמבר 1972 — המנצח: יורי אהרונוביץ — סולנית: איריה זריצקיה (פסנתר)

מס' 2 — 19, 22, 23 לאוקטובר 1972 — המנצח: יורי אהרונוביץ — סולנית: הדסה בן חיים (סופראן) מישה ריצין (טנור)

מס' 3 — 23, 26, 27 לנובמבר 1972 — המנצח: טעם שריף — סולן: גדעון לוין (אבוב)

מס' 4 — 21, 24, 25 לדצמבר 1972 — המנצח: יואב תלמי — סולן: (יפורסם בקרוב)

מס' 5 — 25, 28, 29 לינואר 1973 — המנצח: יורי אהרונוביץ — סולן: צבי הראל (צ'לו)

מס' 6 — 22, 25, 26 לפברואר 1973 — המנצח: מנדי רודן — סולן: דניאל הקסטר (פסנתר)

מס' 7 — 22, 25, 26 למרץ 1973 — המנצח: יורי אהרונוביץ — סולנית: שרה פוקסון היימן (פסנתר)

מס' 8 — 26, 29, 30 לאפריל 1973 — המנצח: אבי אוסטרובסקי — סולן: ברכה עדן + אלכסנדר תמיר (פסנתר)

מס' 9 — 24, 27, 28 למאי 1973 — המנצח: אבי אוסטרובסקי — סולן: (יפורסם בקרוב)

מס' 10 — 21, 24, 25 ליוני 1973 — המנצח: יורי אהרונוביץ

מנויים ניתן להשיג בקפת התיאטרון העירוני חיפה, בכל יום בין השעות 16.00—20.00 או באמצעות הדואר לת. ד. 5210.

הארד שלנו מגיש השנה צפרים וספורים

מדרת לנרות ילדות

אל סופר הילדים הראל ואל יוצר שאגאל

לכל בעית מין יש פתרון

...יש גם פתרון לבעית הממריה התכה גברים בריאים אך בהחלט בלתי מאושרים, כתוצאה מחוסר מין בלתי מספקים ומאכזבים.

זאת היא בעיתם של גברים המסיימים את האקט המיני שלהם מהר מדי ואינם מגיעים את בת זוגם. זאת היא בעיתם של גברים שחסרונם הוא אורגזם מהיר ובלתי מספק.

חוברת החסברת של פרופסור בע"מ חושפת בגישה ליברלית נקודת תורפה זו ואחרות ומציעה לקורא כיצד להתגבר עליהן.

קוראי החוברת ישביעו את סקרנותם הטבעית ויוסיפו מידע חשוב הכל אודות משחק האהבה ארוך ומספק.

המחיר — 10 ל"י.

להשיג אצל ונוס המפיץ הבלעדי עד רוטשילד 86 ת"א או שלח/י צ'ק/המחאת דאר לת.ד. 17100 ת"א ותקבלו את החוברת לביתכם.

פגודה

מסעדה סינית

מזון אחיר מלא

הנהלה וטבח סיניים

פתוחה לארוחות צהריים וערב

חיפה, בת־גלים

(מול הבריכה) טל. 524585

כתיבה במכונה

תלמדו היטב ב־12 שעות

בבית הספר למסחר

"ר. מון"

ת"א דיזנגוף 85, טל. 281985

שיטה עיוורת. פיקוח ממשלתי

הכל בכל כלול

כלות הכפול

תצוגה ראשונה מסוגה של ריהוט מודרני לבתי־מלון

לאדריכלים ומשקיעים בבתי־מלון

התצוגה תהיה פתוחה למסדרות עסקיות

בימים ד', ה' (13-14 בספטמבר 72)

בין השעות 10.00-13.00 ו־16.30-19.00,

במלון הילטון ת"א.

הרהיטים מיוצרים ע"י חברת „מוסטרינג אינטרנשיונאל", גרמניה, שהינה אחת החברות הגדולות באירופה לתיכנון ולייצור רהיטים לבתי־מלון.

נציגים בלעדיים בישראל: עיצוב פנים ד. פיק את ד. טובי בע"מ, תל־אביב, שד' דוד המלך 1. טלפון 266880

קולנוע „מוגרבי" ת־א

בהצגות יומיות ב־4.30

עדות של הצנחנים

בהצגות ערב ב־7.15—9.30

„הארגון"

עם סידני פואטייה

ירושלים

אדיסון — הפנטוסטים בג'נגל
אוריון — נורית
אורנע — הפורצים
ארנון — סמוראי כיאמרים פושר
הבירה — ולדז מגיע
חן — הארטיסטים בצבא
ירושלים — גמל תעופה
סמדר — הרחק מן ההמון הסוער
עדן — פאוסט הקטן והלילי הגדול
רון — כנופית הצקומים

חיפה

אורה — הגן של פיצ'י קונטיני
אוריון — ספרטקוס
אורלי — שבעון הגדלות
אמפיתיאטרון — נינגה בשלושה
ארמון — כנופית הספקר
בית רומשילד — „הבעלים"
בל־אור — שפת האפס
חן — דקטרון
מוריה — סרינייטי
מירון — הזמן להרוג
עצמון — נורית
עמקי — שתי דפיקות לב
פאר — תחולים בצמרת
רון — חטיפת באיגנ דוד
שבים — כיתת האלימים

קריות (חיפה)

אורות — הרקולס
בית־העם — שמש אדומה
היובל — שמש אדומה
זהר — „ליידי ל"
יובל אור — אלוף שולפי האקזוטים
ניצן־קרית ים — משחקי נוכלים
סביון — שמש אדומה
ספיר — מבצע הץ מקשת

חדרה

גן־זהר — פתוח — הפרס
סגור — שלוף צ'יקו, שלוף
חוף חדרה — נערת הטלפון הבלש

נתניה

אסתר — התחול בעל 9 הזנבות
יניב — האדי המוזהם
סמדיון — סגור — השיטה ההולנדית
פתח — התחילו את המחפשה בלעדי
שרון — נורית

רמת־השרון

גיל — החטופה

הרצליה

דוד — רשובים ועליזים
דגניה — הפורצים
תפארת — מלחמה ושלום ב־8.00
היכל — רוכב עובר בסופה

פתח־תקוה

אורון — סיפור אחד של פשע
הדר — שתי דפיקות לב
היכל — המכונית שלי
שלום — נורית

רמת־גן גבעתיים

אורדע — נורית
אורלי — מאדם X
ארמון — אריזונה קולט
אתאזים — בבלל קמה קטן
גל־אור — הביה בבל העצים
הדר — הראש
ליבי — בוני וקלייד
רמה — קשת האש
רמת־גן — מגעים
שביט — נערת הטלפון הבלש

ראשון־לציון

תפארת — הבריחה אל השמש

חולון

ארמון — נורית
רינה — הארטיסטים בצבא
7.15—9.30

בת־ים

אורנים — האדי המוזהם
בת־ים — תיאטרון דירה הרחוקים
עצמאות — הבטחה עם שחר

יפו

צליל — במחידות מסורת

תל־אביב

שעות הצגה: 7.15—9.30
אופיר — השוד האלגנטי
אורלי — המערבולת
אלנבי — מעל עץ תלוי
אסתר — שמש אדומה
בן־יהודה — שריקת הרוח
גורדון — הגן של פיצ'י קונטיני
גת — הטולים בצמרת
דן — עיר המסורים
הוד — חטיפת באיגנ 707
זמיר — נשים וסמים
חן — צייד המרעים
ירון — מיסטר בוטש
מוגרבי — הארגון
מקסים — הפרפרים
מרכז — נשים עשות דינג דונג
מתמיד — אהבה ומות

סינרמה

צוות בכוכב מייקל סרגון כריסטין בלפורד

המפתח לקסר

7.15—9.30

מפודיו — יום א' האריר
עדן — טריאדה
פאר — מה נשמע דוק
פרין — המכונית שלי
צפון — המרוץ לחיים
רמת־אביב — האדי המוזהם
שדרות — המעגל האדום

קולנוע „תל־אביב"

עירית

שבוע 5

נסיון לזעזע

קולנוע

מאת יוסף שריק

עלילת הסרט נסובה על גורלם של שלושה אנשים חולים, מוגבלים: בערה שפניה הושחתו בחומצה; הומו שרגליו שותקו ובלוגדי גבה קומה ה־סובל ממחלת־נפילה. כל אלה מחליטים לעזוב את המוסד ולהתחיל בחיים חדשים — יחד. ברגע שהם מבסיסים את יחסי־הם — מתחלק הסרט לאפיזודה כבולבלוק ודיקות. ממושכות לאין קץ. המלודרמה שנעדה לזעזע את הצופה ואף לשעשע אותו בחטיאה את המטרה. כשהקים המצויין של ליזה מי־נאלי וקאן הוואדר מבחנו ל־ריק.

שחקן. הבמאי, המפיק היהודי ה־סטרי אוטו פרמינגר היה הראש־ן, שהכיר בעובדה כי „בית־הוורד לחלומות" של הוליוד שבק חיים ל חי. אם כי קהל־הצופים עריין אל בתי־קולנוע — העולם הער־ומשתנה שלאחר המלחמה הער־ית השניה, דרש הפקת סרטים מ־אחר, סרטים אשר ישקפו את ציאות של חיינו החברתיים, ה־ריים הפוליטיים. אם הוליוד לא ה לאבוד את נעורה — כך הוא ן — חייבת היא להתייצב ליפיון נמות המהפכניות — הרחוקות ב־ם הסרטים. אבל אמנות הללו נה נגד סיפור „הליכלוכיות" המכ־ה, תפני אנרי הבלתי־נמנע.

פרמינגר חזה את מהפכת המין קולנוע ויצר אז את הסרט „הירח א כתולי" (או „הבתולה על הגג")

— שם הסרט היה „הגיש בעל זרוע החוב".

כאשר חששת חבי „מטרו" מהפסד כספי גדול וטרבה לקבל את הסרטים של „אכסודוס" (אשר החזק על־ידה אצל ליאון יוריס) — רכש פרמינגר את זכויות הספר, פנה אל הסרי־טאי דאלטון טרומבו (שהוכנס ל־לרשימה השחורה של סנאטור מקאר־תי) והפיק את הסרט בישראל. „זה היה הסיפור הישראלי הראשון הי־אחרון שנרף הון ותשפות באמריקה" — אמר לי פרמינגר באחד מביקו־ריו בארץ.

עתה מתכונן פרמינגר להפיק המ־שך של „אכסודוס" לאחר שהובטחה לו תביכה משרדי האוצר הבטחון בישראל. לאמיתו של דבר, לפי ה־כצב כיום בהליכתך, אין פרמינגר יכול לקוות כלל להפיק סרט־של־מיליון־דולר — ורק מבישראל, שבה פזרתו של הצבא בלבד שווה מיל־יונים. הוא הדין במחזה „ישו כוכב עליון". מפיקו הבמאי שלו נורמאן ג'וויסון מקוה שהסרט יזכה בחצ־לוה בגלל העובדה שהמלודרמה ה־היפית־דתית הצולם בארץ הקודש ז־במלים אחרות: במקום שהוליוד הת־

ליזה מינאלי בתפקיד ג'ודי מון

"כואבים ואוהבים", תכלת תל־אביב

מוך בישראל — ישראל היא הזר־מכת בהליוד!

לא מזעזע — לא משעשע

ג'ודי מון (ליזה מינאלי) נרשמה לבצע סטריפ־טיז בבית־עלמין, מש־קיפים עליה מטוקי־טיז וסאדיסט, המשחית את פניה בחומצה. פרמינ־ג'ר מנסה לזעזע אותנו שוב — כפי שעשה זאת לפני שנים — אבל ה־פעם לשוא!

אם כי אינו חוסך מאתנו את חד־עות ההסתכלות על פרצופו של ג'ודי מון, הראה כנעניק שרוקן; אם כי הוא מציג לפנינו סצינת אונס (ה־חומר המשותק נאנס על־ידי מאריזה כרשיות על שמת הים) אם כי הוא מראה לנו את סיוטי הלילה של ור־לה־הצפילה (תמונות שבהן הוא מוד־קה את „מאסטר־יקוק" של פאליתי ואת „אוליבר טוויסט" לפי צ'ארלז די־קאנס) ואם כי הוא נוטל גם שמץ מ„סיפור אהבה" של אריק סגל (אה־בה בין ג'ודי מון לבין חלולה־הצפ־לה) — נכשל פרמינגר בשלון מוח־פיד בנסיונו להגיש לנו סרט רב־ערך מבחינת התוכן והצורה.

הוא „קשוף" מסגנון לסגנון: משי־מות סרטי האימים לקומדיה מטורפת; מקומדיה מטורפת לרומנס־אוכבים — סרטו זה של פרמינגר הוא עדות לאבדן „בגרי" של הבמאי. כיוון ש־הקרים להיות מהמכן (וגם זאת באר־פן שטחי למדי) אין לו מה לומר כי־יום לדור הצעיר הרץ. מטרטר־השכל שאפור לבצע סטריפ־טיז בבית־עלי־מין (בלחיינה מוסיקה של באך) וכי הדיבים הם ואנשים והנוגים ודחי־דים שנוטרו באמריקה.

בהסכימנו לתמוך ב„אכסודוס" ה־חדש של פרמינגר — אנו מהמרים על הסוס הלא־נכון, אם כי אין זו הפעם הראשונה (ומובטחני לא ה־פעם האחרונה) שאנו עושים זאת.

„הבתולה על הגג"

בעלי בתי־הקולנוע בערים הגדו־לות שבארה"ב ששר לקראת קומדיה רצנה זאת, שהגיבה על הבתולין בדיניים חדשות. כעבור שלוש שנים הציק פרמינגר סרט על רשת הבר־נות הסמים לאמריקה ועל סכנותיה — מתוחלק הסרט לאפיזודה

אין נביא בעירו

הזמר רפי קינן מספר על דרכו האמנותית

מאת מוטי נצר

„אין נביא בעירו" זהו פתגם עתיק, אך אקטואלי תמיד. הנה סי־פורו של הזמר־שחקן־מלחין רפי קי־נן הממחיש אותו פעם נוספת.

אביו של רפי הוא שליח משרד הבטחון בארזוזה וכבר מגיל שמונה מטייל רפי בעולם. כשהוא למד פי־ות קול, מוסיקה ומשחק. לפרנסתו

רפי קינן

לאסוף כספים בכובע בתום ההופעה.

לפני שנתיים חזר חזר ארצה ר־קיבל תפקיד ראשי בסרטו „פנ־טסטי", שהעלה בתיאטרון „הבימה". משחורר המחזמר הצטרף לצוות שחר־קני הוצגה „הקוקו והסרפד". אך חלומו הגדול של רפי היה להכין תכנית של שירי־עם ושירים מפי עמו. אחזה את הציע לו דן אלמגור להרכיב צמד עם הזמרת קרול מריל.

זן הביר את קרול מהופעותיה בתר־ליתר. את רפי הכיר דן מהמחזמר „פנטסטי" (דן היה מתרגם המחזמר) עבר כעתונאי וכמנהל גלריה וב־תרשי והקיק הרבה לגדוד ברחבי אר־טליה חדרום צרפת, לבנון, לזמר ר־

ידע על חלומו להגיש ערב שירי־עם ושירים משלו. אלמגור עזר גם ב־הכנת קטעי קישור והכתרגום השירים.

רפי וקרול, שהופיעו בשם „צמד חיבת הזיכרון", ליוו את זמרתם ה־רעננה בגיטרה ביטארות, גבל קטן, באנג'ו, חלול, מצילתים ומלודיקה. את שיריהם לא השמיעו ברדיו וזו־מנות להופעות לא זרמו אליהם. אחר־יי מספר קטן של הופעות, בעיקר בקיבוצים, בתוקף הצמד.

לפני כחודשיים חצי נתבשרנו, כי מופעו של רפי קינן, שהגיע ביב־ותיים לפאריס. „בעונים למישהו אחר", זכה בפאריס בפרס הראשון ב„פסטיבל הבינלאומי הראשון של פאריס". בתחרות והשתתפו 21 שי־רים והפרסים חולקו בעד השיר, ה־ביצוע, והעיבודים הטובים ביותר. השיר „בעונים למישהו אחר" בוצע על ידי רפי עצמו בעברית ובצר־פתית. השיר זכה בשני פרסים (פרס הביצוע ופרס העיבוד, את העיבוד עשה מסי הנרוכין) ובעקבות הצ־לחתו החותם רפי על חוזה הקלטות בצרפת ואף החכמן להשתתף בתכנית טלחיזיה פופולרית.

לפני כחודשיים חזר רפי ארצה ר־בימים אלה הוא מעלה תכנית־יחיד בשם „בעינים פקחות", ערב שהוא להגדרתו „ערב של שירים ושאנ־סונים אישיים. שירים עם מוסיקה שקטה, כשהדגש על איכות המילים". השירים בערב הם שירים של רפי עצמו — מילים ולחנים — או תר־גומים של שאנסונים צרפתיים משל בראסאנס, מזרחי ומיסוראן. בהופעה מלווה את רפי הגיטאריסט מישל טרכסנברג. אתו נפגש רפי על בימת „אוליימפיה" בפאריס, שם הופיע רפי לפני כשלושה חודשים. הזו ערב קברטי צנוע ואנה, עם מאאתה מרד־מות ושירים יפים המבוצעים בחן ר־בתרבות.

חברים מספרים על השטן

חול. אין ספק שהסופר מאמין בכל נפשו ומאודו בשדים, רוחות ומכ־שפות והשטן מוכר לו כיריב משפ־חה מן הזירה הסמוכה.

אולי אפשר היה להבין את הענין אם בספר היו אלמנטים סימבוליים. אולם כאן סיפור פשוט ללא משמ־עות סימבוליות, מלבד הייחוסות פש־טניות אל הרע עלי אדמות.

למרבה הפלא מוכנים אנשים מבר־גרים לבלוע ספרות כזאת. עדיין לא תמו נסים ונפלאות מן הארץ וגם השטן בעשה מצר לכל.

למי בישראל זוש מסחרי כפותח, היה מיצא מיד את „הדיבוק" לי־ארה"ב, ואין לי ספק שהמהזה היה זוכה שם כיום להצלחה בלתי־רגילה ועונה על משאלות לבבם של רבים.

ספר זה הוא גרסה פשטנית וצר־לעת של „הדיבוק". כאן נכנס הדי־בוק המזכר לגו, בילדה קטנה וחבי־בה בת אחת עשרה בשם ריבאן, בתה של שוחקנית קולנוע נודעת בשם כרים מקניל. התנהגותה של ריבאן המוזרה והמבוטמת משותנה מן ה־קצה אל הקצה, הרא הופכת להיות שטן בדמות ילדה קטנה. מה גם ש־מאחר ואנו חיים בעידן המתירנות המתגל השטן לאירזה במתירות וב־יעילות, ומין מוצא לו מקום נכבד בפרשת הנבחרות של השטן המדבר מגרונה של ריבאן, ותושה את כל מעשי התועבה שלו בדרכה, כולל רצח.

יום של הרוצאים, הפסיכולוגים ו־הפסיכיאטרים קצרה מלהשיב, הי־שטן משטה בהן. רק קצין המשטרה היהודי ודשה שכאן דברים שמעל לטבע, אבל אין לו הוכחות. קריס המיאשות מן הרופאים פונה לעזרתו של כומר ישועי, האב דמיין קראאס, שהיגע גם פסיכיאטר, וגם מומחה מ־טעם לשטן ולדיבוקים למיניהם.

המתרגן הוא להוציא את השטן על ידי דבר אלוהים מגעה של הילדה, ותפקידו של האב הישועי הוא כמו זה של הרב ב„דיבוק" (אלא שהרב יעיל הרבה יותר). אבל עניין זה

ספר חדש

מאת הדה בושס

The Exorcist — William Peter Blatty

(הוצאת קורגי, 320 עמ', 7.50 לירות)

שוב ספר שהיה חדשים ארוכים ראשון כרשימת רבי־המכר האמו־קאיים.

לא מכבר קראתי על התחדשות פולחן השטן בארה"ב. אמנם אין בכך משום הפתעה. אמריקה היא ארץ הנאמנות, אם זאת מתיזדות, שחרור האשה, מזון טבעי, אקולוגיה, אינדיאנים מדוכאים, ישו או השטן. האמריקאים נוחים בכל נושא ב־אותה מידה של התלהבות נאיבית ה־מבלה באכסודוס, הוכים לחסידים נלהבים ושוטים שלו, אך כעבור זמן מה מוצאים הם לעצמם נושא חדש לעסוק בו.

פולחן השטן אמנם נראה לי מגו־חך, אבל רציונאליים אינו מסיבו־הזמן. מי שבועט בשלטון השכל זה־הגיון, אולי למצוא את עצמו בחוב־צות של השטן. לכבוד דבשלמה, ב־מחול מכשפות, ובחברת מסאר ניכ־של שרלטנים, שתמיד יודעים היכן נמצא מקור מחייתם.

למראה הנעשה בארה"ב אם היה

התכניות של קלוד ברי

מאחורי המסך

מאת יוסף שריק

המנהלי היחודי־צרפתי המקר־ר־עתים תכניות בישראל ומקנה לי־ביים את „ירושלים, ירושלים", מס־ביר מדוע הכליל תמונות פורנוגר־פיות בסרטו האחרון.

מישל מיטון והילד היהודי

קלוד ברי שכתב וביים את הסרט הנוגע ללב „הקוף והילד", את „מול סוכי" ואת „הקולנוע של אבא", גמר סרט חדש „חגות המין".

בראיון שנתן בפאריס, הביע ברי חשש שכמה תמונות נועזות בסרט יקנו לו את התואר פורנוגרפי, אך ברי סרגן בתוקף כי „חגות המין" הוא סיפור אהבה. אך במקום שי־רה מוזבת וסנטימנטליות, הוא מפו ומראה את חיי הנישואין באורח ריאלי.

קלוד — קלוד ברי אוהב לשחק בתמקיד הראשי בסרטו לטרות ש־הוא שוחקן גרוע — הוא נשוי. אב לשני ילדים, אוהב את אשתו. הוא אב טוב ובעל טוב. הכל נראה ב־סדר אל שחיי המין שלו נפקדו ב„מיפות" אחרי חמש שנות נישו־אים. ועוד דבר — הסיפור שלו קרובה למציאות רגל.

האמבורג וקופנהאגן

כאשר תבר מילדות ברנארד, בעל שתי חנויות מין, מביא את קלוד להאמבורג ולקופנהאגן, אין קלוד מאמין למראה עיניו.

הוא רואה סרטים פורנוגרפיים, לומד „מכניקות" שונות של מגע

נגנבה
מכונית פרטית
סוסיתא — סמדר כחולה
מס' רשום 438—108
שנת ייצור 1965
כל היודע דבר על מקום הימצ־אה יתקשר אל תחנת המשטרה הקרובה ו/או טלפון 624256/7 ויבוא קל שכרו.

מיני, משתתף בפעולה מינית קבו־צתית. אחרי מסע מיני בים התיכון, חוזר קלוד לאשתו ולמשפחתו. הוא נרפא, כיאה לצעיר יהודי הגון.

קלוד ברי יודע כי סרטו יזעזע את הפוריטאנים והמבקרים עשויים להאשימו בהליפה אחרי הצלחה קו־פחית בכל מחיר.

אך ברי־משכנע כי־כל אחד מ־אנחנו הוא „פרגוגרפי" בקרבו פני־מה ובדמיונו והוא מציע שתעבור או

הטכניון מכון טכנולוגי לישראל
המדור ללמודי חוץ
מודיע על הרשמה
לקורסים להכשרה
אשר יתקיימו בשעות הערב
בשנת הלימודים תשל"ג 1972/73
בחיפה ובתל־אביב
ניהול
ניהול המשאיתי
ניהול הייצור
ניהול הנדסי
מיתחל כוחי חלים
מיתחל כוחי מלון
ניהול רשתות משרדיות
(בחיפה בלבד)
ניהול הדרכה ופתוח
(בתל־אביב בלבד)
ניהול אספקה (בת"א בלבד)
ניהול שיווק (בת"א בלבד)
ניהול כח אדם (בת"א בלבד)
תחבורה
קציני בטיחות בתעבורה
הנדסת תחבורה ותנועה
ניהול תחבורה מתוארת
קורס מתקדם לניהול משכים
מחשבים
תכנות למחשבים אלקטרוניים
מבחני מערכות
למחשבים אלקטרוניים
תכנות מערכות למחשבים
360, 370
(Systems Programming)
בקרת איכות
הנדסת בקרת איכות
(בת"א בלבד)
אחזקה
הנדסת אחזקה
הנדסה אזרחית
קורס מתקדם בהנדסת דרכים
ושדות התעופה (בת"א בלבד)
תקשורת
מפרכות מכנית
קורס מתקדם ליחסי ציבור
ליחסי שדות (בת"א בלבד)
קורס מתקדם לפרסומת
(בת"א בלבד)
כתיבה מכונת (בת"א בלבד)
קורס בדיבי וכמלוויה —
מפגיעות השידור, ההפקה
וההנחיות (בת"א בלבד)
הכשרת מורים
השתלמות לרשיון הוראה
לטכנאים
הכשרת מורים מכניים
שמאות
שמאות רכב
הורת השמאות (בת"א בלבד)
עיצוב ושרטוט
שרטוט בנין
שרטוט מכני וחכנון חלקי
מכונות
שרטוט בנין בהתמחות
עיצוב פנים (בחיפה בלבד)
עיצוב פנים ורהוט
(בת"א בלבד)
גרפיקה (בת"א בלבד)
שרטוט בנים ונוף
(בת"א בלבד)
שרטוט מפות ופוטוגרמטריה
(בת"א בלבד)
שרטוט אלקטרוניקה
(בחיפה בלבד)
צילום
צילום מכני מתקדם
(בת"א בלבד)
חשמל
חשמלאים מוסמכים
חשמלאים ראשיים
פרטים והרשמה:
בחיפה: הטכניון, בנין ראשי, הדר הכרמל, טלפון 667818, 661151.
בתל־אביב: הטכניון, רח' ליסין 14, טלפון 268126/7, 266992.

מנופקטשוורס לייף
החברה הקנדית לבטוח החיים
לנוחות בעלי הפוליסות של חברתנו עומדת גברת מירלה בן־זמרה, מנהלת החברה, לרשותם לשם ייעוץ.
בחיפה
דן כרמל, טלפון 86211
12 בספטמבר, 13 בספטמבר
מ־9.00 לפנה"צ — 1.00 אחה"צ
מ־4.30 אחה"צ — 6.00 אחה"צ
בירושלים
רחוב בן־יהודה 10, טלפון 223261
20 בספטמבר
9 באוקטובר
מ־9.00 לפנה"צ — 1.00 אחה"צ
מ־3.00 אחה"צ — 6.00 אחה"צ
בתל־אביב
מגדל שלום, טלפון 50201
יום יום מ־9.00 לפנה"צ — 2.00 אחה"צ.
(חוץ מתאריכים הנ"ל).
הלקוחות מתבקשים לנוחיותם לקבוע פגישה מראש.

מרכזת מיכל דגמים חדשים ב/ברזיל
לעת עתה בכמות מצומצמת
2002·1250·1258
1352 · SL-1256
שרות מיוחד לעולים חדשים!
מקבלו הטלוויזיה הטוב בעולם
הסטראו עם הסטנטר הייחודי בעולם
המיוצר אך ורק ע"י ITT שאוב־לורנץ
SCHAUB-LORENZ
סוכנים בלעדיים: כיוורי בע"מ, פרץ 4 ת"א

הקוף קובע בטלוויזיה
WALT DISNEY'S THE BAREFOOT EXECUTIVE
רפלס השימפנזה מחליט מה יוקרן על המסך הקטן
הצגת בכורה ארצית החל ממחר
קולנוע „פריין" תל־אביב
6 הצגות ליום
סרטי דיסני־ערובה לטעם טוב בקולנוע

המכון לפריון העבודה וה"יצור
מרכז ההדרכה
אזור חיפה והצפון
מודיע על הרשמה ללימודי ערב
נתוח מערכות לעיבוד נתונים אוטומטי
מיועד: לעובדים בכירים אשר יישלחו מטעם מפעלים ומוסדות המעוניינים להכשירם למנתחי מערכות.
משך הלימודים: כ־9 חודשים, פעמיים בשבוע.
● בדבר פרטים והרשמה נא לפנות למשרדי המכון, דרך הצעמאות 82 חיפה, טל. 667635, 666388.

צים ZIM
אניות משא צפיות להגיע
לנמל חיפה
רבקה
MARITA 7.9
IOS 8.9
MINHO 9.9
T. GUILDEN 10.9
PINGUIN 11.9
מרים 12.9
TIBER 12.9
SALZBURG 12.9
CAP BRETON 13.9
לנמל אשדוד
מרים 7.9
CAP BRETON 9.9
SALZBURG 11.9
POSEIDON 11.9
כרמלה 11.9
TIBER 11.9
MINHO 12.9
PINGUIN 12.9
רבקה 12.9
לנמל אילת
נוריה 10.9
ביתן לשינוי ללא הודעה מוקדמת
צים חברת השיט הישראלית
הסוכנים הכלליים
ת. דיזנגוף תשעה בערים

בבית המשפט המחוזי בתל־אביב־יפו
תיק עזבונות 3352/72
בענין: עזבון המנוחה אסתר אר־גן, ת.ז. 723646, מרחוב עליה 13, תיא, שנפטרה ביום כ"א בסיוון, תשל"ב.
ובענין: יצחק ארן, ת.ז. 233261 מרחוב האשל א'/3, רמת־יוסף, בת־ים ע"י ב"כ עו"ד אורי זיגנן מרחוב שדרי הצעמאות 58, בת־ים.
המבקש
הזמנה
לזהוי יודע כי הוגשה לבית המש־פט בקשה ליתן צו ירושה לירושת המנוחה הנזכרה בכותרה דלעיל, והנני מזמין בזה כל אדם המעוניין ש־יש לו טובת הנאה בעזבון המנוחה וחרוצה להתנגד לבקשה, להגיש, תוך 15 יום מיום פרסום הזמנה זו, הודעה בכתב שאם לא כן יתן בית המשפט צו כמוב בעניין.
דוד דלן, שופט
רשם בית המשפט המחוזי

למכירה מידית תמונות שמן
יעקבל אדלר, ארדון, אנגלמבר, ברגנר, זן־דן־בר, פגרה, א. ל. קפלן רוזבן — 1935, רפומה, שאגל, תחריטים, שטרייכמן, שטיינהרדט.
טלפון 03—263579

בבית משפט המחוזי בתל־אביב־יפו
תיק עזבונות 2484/72
בענין: עזבון המנוח סלומון ס־לומונביץ ז"ל, מתל־אביב, רח' גלי־קטן 8, שנפטר בתל־אביב, בתא־ריך 4.6.1972.
המבקשת: אנה (מריה) סלומונ־ביץ, מתל־אביב, רח' גליקסון 8.
לזהוי יודע כי הוגשה לבית משפט בקשה לקיום הצוואה של המנוח ס־לומון סלומונביץ ולמנות את מר־יי אב שנקר, מתל־אביב, שד' רוד־גן מלך 53 העולה, אליר, אוסקר, ויש, מתל־אביב, רח' אלובי 94, למנהלי עזבונו. כל המתנגד לבקשה הנ"ל יגיש תוך 15 יום מיום פרסום הזמנה זו, את טענו התנגדותו, שאם לא כן יתן בית המשפט צו כאמור.
דוד דלן, שופט
רשם בית המשפט המחוזי

בבית המשפט המחוזי בתל־אביב־יפו
תיק עזבונות 3554/72
בענין: עזבון המנוח הרי יוספסון ז"ל, ת.ז. 6723601, אשר נפטר ביום 10.6.72 בפיה האשר מקום מגוריו האחרון היה ברחי שרשרת 39, אפ־קה.
המבקשת: לוטי יוספסון, רח' שר־שרת 39 אפקה, תיא, ע"י ב"כ א. יצרי־שוהם, הנ"ל, הבראנס 34, תל־אביב.
הזמנה
לזהוי יודע, כי הוגשה בקשה לבית המשפט, ליתן צו המכריז על ירושת המנוח הנ"ל. הייני מזמין בזה כל אדם להתיצב תוך 15 יום, מיום פר־סום הזמנה זו, בבית המשפט וליתן טעם, אם יש לו טעם שהוא, מדוע לא יתן צו כמבוקש, שאם לא כן, יתן בית המשפט צו כמוב בעניין.
דוד דלן, שופט
רשם ביהמ"ש המחוזי בתיא

בבית המשפט המחוזי בחיפה
תיק ירושה 1084/72
בענין: — ירושת המנוח לבנטר מיכאל ז"ל, מקרית־מוצקין, שנפטר בקרית מוצקין, ביום ט"ו בשבט תשל"ב (31.1.72).
המבקשה: — חנה לבנטר מקרית מוצקין, ע"י ב"כ ס. קפון, מרחוב ביאליק מס' 8, חיפה.
הזמנה
לזהוי יודע, כי הוגשה לבית המש־פט בקשה ליתן צו המכריז על ירו־שת המנוח הנ"ל והנני מזמינה בזה כל אדם המעון שיש לו טובת הנאה בעזבון המנוח הרוצה להתנגד ל־הכרזה, להגיש תוך 15 יומים מיום פרסום הזמנה זו, והתנגדות להכרזה המבוקשת, שאם לא כן יתן בית המשפט צו כמוב בעניין.
ש. ריזי, שופט
ר ש ם

בבית משפט השלום בתל־אביב־יפו
ת.א. מס. 22305/71
הזמנה לדין
ליעקב ארואטי שכתובתו רחוב בל־פור 4, תל־אביב, ויכום בלתי־ידועה.
האיל והתובעת חברת המגרש ה־מוצל בעיים ע"י ב"כ עו"ד ז. ליפקין מתל־אביב הגיש לבית משפט השל־לום בתל־אביב תובענה נגדך. כמפו־רט בכתב התביעה המצא בתיק הנ"ל, הנך מוזמן להגיש כתב הגנה תוך 30 יומים מיום פרסום הזמנה זו, ולהתיצב למשפט ביום 8.10.72 שעה 8.30. ידע לך, כאם לא תגיש כתב הגנה ולא תתיצב למשפט ביום ה־אמור בהזמנה, יתן באותו יום פסק דין שלא בפניך, אך אם לא תגיש כתב הגנה במועד שנקבע לכך ב־הזמנה ייתן פסק־דין שלא בפניך אף לפני היום שנקבע למשפט הנזו־מנה להתיצב תבוטל.
יום, 1.9.72
י. שחורי
מזכיר ראשי

הלוח הכפול — הארץ — ידיעות אחרונות

לחברה מסחרית גדולה בת"א
דרושה
מזכירה למנהל אגף
בעלת השכלה תיכונית לפחות עם נסיון בעבודות מזכירות, עדיפות לבעלת נסיון בעבודה חשבונות וכספים.
נא לפנות בכתב לאגף כח אדם ת.ד. 8680 ת"א

„אגן" יצרני כימיקלים בע"מ
למפעלינו החדש באשדוד
דרוש קבלן
לנהול משבח עצמאי
ל־150 עובדים
המעוניינים יפנו לת.ד. 262 אשדוד
טלפון 055—21321 למשרד כח אדם

צלמות
בוגרת בי"ס ויצ"ל
משגיחה מהנעשת
עבודה באיזור חיפה
לפנות ת.ד. 1004
קרית־ביאליק

דרושות נערות
לעבודה מידית
במערכת צילום.
להתקשר: טל. 241487,
תל־אביב
בשעות 08.30—15.00

למעבדה מרכזית — AIWA
דרוש
סגנאי אלקטרוניקה
בעל נסיון בתיקון רשמי קול וטרנזיסטורים
● תנאים טובים לאדם המתאים
לפנות: מלון מזקיו
ת"א, שינקין 10, טל: 289722.

הארץ ממליץ
תל־אביב
חתולים בצמרת (גת), מיסטר קושש (קרישריון), גן מיכאל קונסיג (הדרדון), השוד האלגנטי (אופיר) המערבולת (אורלי), מה נשמע דוד (שאר), הארי המזוהם (רמת אביב) יום אי הארוך (סמדיר), המרגל ה־אדום (שדרות).
ירושלים
פאוסט הקטן ותולמי הגדול (עזן) חלדו מגיע (הבירה).
חיפה
דקמרון (חן), קוראים לי פרינסס (מזריה), חתולים בצמרת (פאר).

צלום ספרים
בלי לפרק דפים
פוטו אופנהיים
ת"א, רחוב שפרינצאבסקי 5
טלפון 52598

למפעלי שמחון למתכת
רמת אליהו ראשון־לציון
טלפונים 942422, 948502
דרושים
מהנדס מכונות
עם נסיון בתכנון
לפרט בכתב נסיון קודם לת.ד. 5199 ת"א
* מסגרים * רתכים
* פועלי ייצור
להתקשר בשעות העבודה

LA TERRAZZA
תל־אביב
הילטון
מרפסת לקיץ — עבורך, "LA TERRAZZA" בהילטון תל־אביב משקיפה אל כחול הים, בצל השמש. מבחר עשיר של מטעמי גלידה מ־11.00—17.00 ואז, תחת הכוכבים, הופכת היא למטעדת מאכלי נחלים התביבים עליך, מקום שונה לליל קיץ מ־19.30—23.00. "LA TERRAZZA" עם חטיפים תימניים, צלעות כבש, שישליק גרוזיני, קאבב ושאר מאכלי הנחלים הטעימים.
היא כולה שלך בקיץ "LA TERRAZZA" בהילטון תל־אביב

הכל בכל בלוח הכפול

هكذا من الأصل

هكذا من الأصل

שערוריית טילי קרוטאל

ראש־ממשלת לבנון: איימו עלי ★ הוקמה ועדת חקירה

מאת אדוארד סאאב,
מיוחד ל„הארץ"
מ„לא־מונד"

ביירוט

פרשת החוזה בין לבנון ובין חברת תומסון — ס.ס.ס. הצרפתית על מכירת טילים קרקע־אויר קרוטאל — חוזה שבוטל באחרונה תוך קביעת פיצויים של 9.5 מיליון פרנקים (כ־0.85 ליירה פרנק) לחברה הצרפתית — מכה גלים במדיניות הפנים ה־לבנונית.

לפי דו״חות בית הנבחרים פנו אל הוועדה הכללית והסילו עליה „לקבוע מי האחראי ולהעניש את האשמים ואז שוחפיהם", לבקרה, כשבמקרה הוקרה תגלה, כי היד קיימים „שימוש לרעה בהשפעה ובעילה בי־אמון". אך כבר עתה מזכירים בהקול של שערוריות, וגראה שהבמשלה מוחאנת מפני ביצולן הפוליטי.

ראש הממשלה סביב סלאם הצהיר לפני הפרלמנט, שבהנחה לייסוד יוצאת כן הכלל כדי לדחן בבעיה מילי הקרוטאל, כי הוערו בו לשמשש פרשה זאת, אחרת יהיה עליו לתת את הדין על שערוריות שהוא עצמו מעורב בהן. „אז שהמשיך להגן ולחפות עליהן, או שפניק להגן ולחפות עליך", אמר לראש הממשלה, לדבריו, מחסן סבא לבקרו בביתו.

עוד סיפר סלאם, כי ברשותו של הנשיא זיה הצלום של מסמכים הוגרו מים של ידי ראש הממשלה, הוגרו שים לחילופי מכתבים בדבר סכומי כסף גדולים ששולמו כאילו על ידי סעודיה בשעת ביקורו באוקסבר של המלך פיסל בלבנון. בספים אלה היו מיעדים למנהיגי פרברים של כירות שיימצאו כארגון הפגנות רחוב לרגל יום הזכרון הראשון למותו של באזר, הפגנות שהיו משבשות את ההגבלות שנקבעו לקבלת פניו של פיסל.

מכל מקום, כשהגורת המחקן בתאריך ב־30 באוגוסט על ידי הוועדה הכללי, הוא נאלץ להסביר, כי הר־מסמכים שברשותו נשלחו לו בדואר, כיוון שלא הכירן באמיתותם, הוא הגיש אותם לסלאם.

הכתובת

פרשה זו נוספת, איפוא, על שער־רודיה טילי הקרוטאל. פרטי שער־רודיה זו שכבר פורסמו, הבאיקו את ריתום של אישים צבאיים ואזרחיים מסויימים. ב־1 בספטמבר פורסמה הפתעות מסמך של מיניסטריון והגנה הצרפתי, בו הביא ל־ידיעת תומסון־ס.ס.ס. את תוכנו הר־מבדק שהמצה למיניסטריון על ידי הנספח הצבאי של שגרירות צרפת בבירתה. בבדק נאמר, כי הדמסכל־מוחאנת מפני ביצולן הפוליטי.

הלבנוני — באותו אמן הנגרל אמיל בסתאני — הודיע לשגרירות, כי הוקמה ועדת חקירה לבדיקת הנגב־ניקי סעד, בתור בעל־לת זכיון. ושעל כן נידחים השירותים הכרוכים על ידי ויקטור ראנגי.

כמה אחר יש ברשות שני עשרים בבירות שני מסמכים אחרים לא פחות מאשימים. אחד הוא הצלום של מכתב כתוב ביד כאות פקיד אחראי של חברת תומסון אל הנגב סעד. יוצא מן הכלל, חל פי דרישתה, תועלת העמלה שלה על מכירת הטילים כ־4% ל־7%. המסמך האחר, מן הנספח הצבאי של שגרירות לבנון בפאריס, מודיע לנשיא חברת תומסון, שכיתון שהגנראל בסתאני הודע מתפקידו כרמטכ״ל, שוב אי־נו מוסמך לחתום בשם הממשלה, ולכן אינו רשאי יותר לעמוד זאת.

הבריעה הכללית סרם הביעה דע־תה של אמיתותם של מסמכים אלה. אך דעת הקהל הלבנונית, שפרשיות אלה ברוקות אותה ומוציאות אותה מכליה, שוב אינה מסילה ספק ש־עיקמת בקרב שירותי המדינה כנעיה מכש, שפעולתה הפושעת נמשכה כבר כעשר שנים. עם זאת שואלים אם יש ברשות נשיא הרפובליקה סליימן פראנגיה — שיעודד אינו מוסל בספק — האמצעים הבריתיים כדי להתפך בבנגנון המשמשי ולאפ־שר להבריא לידי גמר את החקירה הפלולה לסכן כמה נכבדים של ה־רשרוליקה וקבוצות זון המסתפות ל־צל קשרים בעלי השפעה.

הישגים בלוחמה בסרטן בקנדה

מאת אדם אקרמן,
סופר „הארץ" בקנדה

מורונטו

בית־החולים בטורנטו על שם „הנסיכה מרגרט" זוכה להבדל בין לאומית ולפרסום רב ביבשת הצפון־אמריקאית הודות להישגיו בטיפול בחולי סרטן. במחלקת־הסרטן של בית החולים יוצגו המכשיר המשוכלל בעולם להריסת תאי הסרטן. מחיר המכשיר 600 אלף דולר הוא ה־קרוי „ליניאר אכסלרטור". האכסל־רטור פותח על ידי הנרמנה האטור מיה הקנדית לפני כחצי שנה ומיושל לפי הערכתן של „מצגת קובלט" — אך באופן מדויק ומהיר יותר מכל שיטת הקרנה שהיתה בשימוש עד כה (מכשיר דומה, הנעמל רק במשפ בארכותו מחקנר, והוכנס לאחרונה לביה־חולים בהירושלים, יפו).

מדי שנה מטפלת מחלקת הסרטן בבית החולים שבטורנטו ב־5000 מקרים ההישגים הבולטים ביותר עד כה הם בלוחמה בסרטן־הדם וב־סרטן־השד. כיום, כארבעה מתוך עש־רה חולי סרטן המתקבלים לטיפול בבית, מחזורים לעבר בריאות תקין ומקווים שמספר זה יעלה תוך מספר שנים לשישה מתוך עשרה.

למחלקה עשרים ושבע חוקרים ב־תחום מחלת הסרטן שכמה מהם נמ־צאים בקפגורית מופמדי פרס נובל בעד גילויים בתחום סרטן־האדם (לקומיה). כאות זה מצא דרך להחזי תאים מיוחדים הקרויים „תאי ה־גבעול" הנמצאים במח העצמות ו־אשר מהם ניתן לגדל כדוריות דם בריאות וגם כאלה שלקו בלקומיה.

ביחול תאים אלה במעבדה איפשר מציאת תרכיב הכתאים להריסת גוד־מי מחלת הלקומיה (מדענים בארה״ב ובאוסטרליה מנסים כעת ליעל אות השיטה שגילה הצוות הקבדי ולמצוא את צרוף ההכרים שיביא לרפוי מחולל מלקומיה — במידה שהמת־לה ניגלית בעוד מועד). בבית הוחו־לים בטורנטו מצליחים כעת להאריך לתקופה של מספר חודשים את חיי הנפגעים בלקומיה המדדה (לעומת כשנתם בעבר). גם במקרי מחלת סר־טן־השד והישנים כרשיכים. לפני מספר שנים היה צדדך מריחת כל השד הנגוע — הרי כעת תוך השי־מוש ב„ליניאר אכסלרטור" — נורת־קות רק מספר רקמות ובלוטות ה־סובבות את המקום הנגוע. הריזק ה־מתאפשר בעזרת ה„אכסלרטור" מו־נע פגיעה בתאים בריאים ומקטין את ההשפעות השליליות של ה־הקרנה. ניתן גם לתת טיפול יעיל בחלקי גוף שהיו עד כה בלתי נו־חים לגישה כמו שמעי הדק.

צוות בית החולים בטורנטו — זה נעזר בתקציב ממשלתי נדיב ושלו־שותו עומדים מלבד הזקרים, גם עשרות רופאים ואחיות מקצועיות — ידוע גם בטיפול האישי המסור שהוא מעניק לכל חולה. הוא מספל גם במציינטים מארה״ב ובזלי מזמ־ני הסרטן האמריקאים מבקרים תכר־פות בבית החולים כדי לעמוד מי קרוב על הנעמים שנעשים בו.

לפרסום רב זכתה השנה דיר הוו שיגיע מהצוות בטורנטו — שעקבה זמן ממושך אחר הידיסים המגני אים לשנוי בתאים ולמילתם פרא. בכך תרמה הרבה להתקדמות בדרך לפיתרון הבעלומת הסרטן.

קיץ אחד של נפט

מאת מרדכי צבי

„בה בשעה שכאן ברוסיה ובאירו־פה כולה שמש היהודות כמעט זר־לכת ושוקעת, בארצנו בוקע אור שחר של חיים חדשים והודות חדשה ובריאה". דברי הסיום של דרשת חנוכת מצוות. הרדב״ן בשלום בית־הכנסת הגדול של מוסקבה. הרב מואיר, רבה הראשי של מוסקבה, שעל שמו נקרא כיום אחד הרחוב בתל־אביב, חיבק בחום את הנער שמואל רסין.

השנה היתה 1924.

כיום נזכר מר רסין, מנהל חב־רת הדלק הישראלית, בלא מעט מ־ליאה על אותו מעמד מרגש. את גדר הפליה לישראל קיים, אם כי באיחור ובנטיבות שונות מאלו ש־עלו בדעתו בשעת ההגיבה.

המשכנו הקומוניסטי כבר טלם ב־רמה בברית המועצות וחדי הקהילה היהודית נסקו. משפחת רסין והר־ליטה לעקור ושבה מעטה לסגרים. האב, מחר יהלומים אמיד, החלים

עם קבוצת יהודים
לפני הבריחתם לשווייץ

ללכת בעקבות קרובי משפחה אחר־רים שהגיעו לפני שנים אחדות ל־בירת צרפת והסמיקו לתחבסס שם.

הנער שמואל נרשם לבית־ספר תיכון וסיים בהצלחה. אחר כך גר־שם לאוניברסיטה והחל ללמוד מש־פטים. אלא שהנטיבות גרמו שעי־מוקו העיקרי יהיה בתחום אחר: הנפט. בקיץ של 1934, בהיותו ב־חמש הגדול, נתבקש למלא מקומו של מנהל אחד הסניפים של חברת לשיווק נפט, שבעליה היו יהודים. שלושה חודשים מילא באותו מניף את כל התפקידים, מנהל כיכלית ופר לניהול העסק. הנשוא הדגש משך את לבו ורסין הביע רצון לתת־מחות בעניני הנפט, אלא שהוחיל התנגדו. הנה כתבה המתנהגות ש־כמות הדלק הגלמי במעבה האדמה

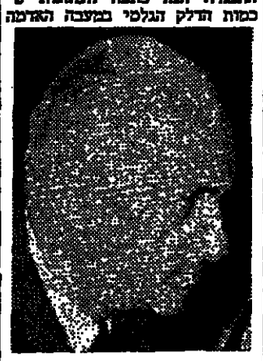

שמואל רסין

מצומצמת, ותוך כמה עשרות שנים יהיה צורך למצוא מקור אנרגיה אחר. למה לתתקשר לעיסוק שאין לו עתיד?

הסטודנט חזר לספסל הלימודים. כעבור זמן קצר נתבקש להחליף — רק לחודשים — את מנהל החברה בסניף הראשי שבאורליאן. וכך, ב־היותו בן 23, נתמנה שמואל רסין למנכ״ל החברה המרכזית למוצרי דלק בצ״מ בצרפת.

דרך שיווק הדלק הגיע לישראל. כי לבעלי המניות הציקרים של הר־חברה, המנוים דוד ואהרן סמן, היו קשרים גם בארץ ישראל. הם היו הראשונים שייבאו ארצה בנזין ב־צובר. המיכלית מלכה שהיתה בבע־לותם הגיעה לחיפה ב־1922 ושרקה את מפעמה למיכלים בקרבת נמל חיפה. חברת הנפט שלהם נמכרה לאחר מכן לחברת „שלי" הבריטית.

זה נשאר במשפחה

קשר נוסף בין רסין ובין עסקי הנפט נקשר באמצעות אשתו, שרה לבית הקסלר. אביה היה מנכ״ל חב־רת הנפט נובל בבריטניה, שהיתה סייבת לאחים נובל, אף הם אנשי נפט שמוצאם רוסיה. את יחס ה־דבש בילו ב־1938 בטעם לארץ ישר־ראל. הסב של אשתו, רחוב (מ־מיסדי פתח תקוה) וכן מייסד חב־רת האשלג לא״י, אוטישקין ונובר־מיסקי הגיעו לרסין לחקים חברה לשיווק נפט בארץ. אלא שמשלת המנדט סברה, כי הנפט חייב להיות מנוהל של גופים בריטיים.

רסין חזר לצרפת וכעבור שנה התגייס לצבא. אמור היה לשרת שנה, אך אז פרצה מלחמת־העולם השניה והוא נשלח לחזית ליד שטר־בורג. בעבור כמה חודשים התנתר־מה החזית גבר הגרמנים ורסין הצ־ורף לשורות המחתרת הצרפתית. עד מאי 1943 פעל באיזור מאר־סיי, אולם לאחר שפעילים רבים נאבדו על ידי הגסטאפו, הועתקה פעילותו לקרבת הגבול עם שוויץ, שם עסק בהבראת קבוצות יהודים לשוויץ הנטראלית. כך ניצלו ל־מעלה מאלף איש.

בזמן המלחמה הסתיר רסין את הדיר בעיירה ותת שמות בדיים.

קטע מדרשה הבר־מצוה של הנער שמואל

מאחרוי של כ. שורת

רק לאחר קום המדינה החלה שו־רת אירועים שהביאו לעליתו אר־צה של שמואל רסין ומשפחתו. שר המזון הראשון, משה שרת, ש־הגיע לפאריס כדי להשתתף בדיוני האו״ם, התוכנן בביתו של רסין. המאורח הגלה בפני אורחו רעיונות לגבי בעיות הדלק של המדינה הצ־עירה. שרת סמר לו באותה הזדמ־נות, כי בארץ מתנהלים דיונים ל־הקמת חברת דלק לאומית. ב־1950 נפגש רסין עם ד״ר פ. שנער ומם שרגא גורן, הנב שיבר וקולוב, ש־מיטלו אז בהקמת החברה החדשה. לרסין הוצע שיבוא ארצה לשנה אחת כדי ליסול את ניהול החברה ביחוד עם ד״ר ג. פרון, שעבר את ניהול המחלקה הכלכלית של מש־רד החוץ.

לחברה החדשה הוקצו 50% ממשק הדלק הישראלי, על כל שלוחותיו. הוחה זו הלוקה של משרה שהש־גה לאחר דיונים עם ראשי חברת „שלי" הבריטית. על החברה החדשה, בה השתתפו הממשלה ומספר גור־מים כלכליים בבירים, הוטל לזב־סיון הספקת דלק שופפת למדינה. עם הום השנה הראשונה נתבקש רסין עליידי כל הגורמים להמשיך ולנהל את חברת דלק. רסין ויתר על ניהול החברה שלו בפאריס, מסר את עניניה לגיסו ועלה ארצה עם משפחתו.

העשור הראשון לפעילותו בחברת הדלק הישראלית עבר בסימן חי־פשים ומדידים אחר מקורות הסי־פקה. הוא ביקר בכל יבשות תבל, גע מנשורדי הקונצרנים הגדולים שבארהיב, שהיו נחונים להשפעה האינטרסים שלהם בארצות ערב. אל מנורדי מיניסטרין הנפט במנס־קבה, שגילה בשנים הראשונות ל־קיומה של ישראל יחס נדיב כלפי המדינה הצעירה. קשרים אישיים המבוססים על אמון הם גורם ראשון במעלה בקיפוי הנפט, לדם יפה זה שתיקה לא פחות כאשר לחנוכות המחתרת. רסין ניצל את נסיונו ו־קשריו בשני הוחומים הצליח לזר־קים משרכת יחסי מסחר מסוגמת, שהביאו למדינה את הגולל השחור המיוחל.

לאחר מלחמת ששת הימים קיבל משק הדלק של ישראל תנופה גו־ספת. גיבנה קו הנפט, עומדים לזר־קים בתי דיקוק נוספים, להרחיב ולחמיק את התעשייה הפטרוכימית. אלה מבליטים את המחסור בכוח־אדם מקצועי. רסין נגה את רעיון הקמת בית־ספר גבוה למדעי הנפט. בבין בית הספר הדלק ומקום צמוד למכון הנפט ויהיה חלק של אוני־ברסיטת תל־אביב.

תוך כדי כך מעיל שמואל רסין במסירות צבור, מייצג את יצואי צרפת בישראל כלפי השלטונות ה־צרפתיים; יושב ראש לשכת המסחר ישראל — צרפת; נימנה עם מייסדי בית צרפת שהוקם בירושלים; ונבר בהנהלת יד ושם ומאוניברסיטה ה־עברית, ובאחרונה נתמנה קונסול כבוד של הרפובליקה המלגשית.

מרדיעין אזרחי בע״מ
אגף הבטחון והאבטחה
דרושים בירושלים
1. שומרים
2. שוערים
הפנייה בשעות הערב והלילה
יתקבלו בעלי שירות צבאי בעבר
המעוניינים יפנו ישירות למשרדי החברה בירושלים, רח׳ בן יהודה 12 בין השעות 08.00—16.00.

דרושה בחורה
למשק בית
בלי אי שם לינה
(רצוי שם)
תנאים מצויינים
רק על פי המלצות
לטלפון 56025
או 268463
אחה״צ עד 21.00

דרוש
מכונאי עצמאי
למנועי דיזל ומרחסים
לפנות לגוש ציוד בע״מ
רחוב תימנע 19,
איזור תעשיה זולת
(ליד חכ״ט)
טלפון 852076

ליכין
חברה לתעשית שימורים בע״מ
פתח תקוה
דרוש
מנהל חשבונות
עם נסיון בתעשיה של 3 שנים לפחות
נא לפנות בכתב לת.ד. 33157 ת״א
עבור מס. 581.

דרושים בחורים
אחרי צבא
לעבודה קבועה
תנאים טובים
לפנות למגרשי התערוכה הישנים, מפעלי „אל־בן־יופוף" (סוף רח׳ דיזנגוף).

דרוש
סוכן מכירות
למוצרים לנשים
בעל נסיון ובעל רכב
לפנות ת.ד. 399 בני ברק

לאמישראגז
דרוש
מנהל חשבונות
לעבודה בתל אביב
על המעוניינים לפנות אישית למחלקת הסגל
רח׳ אחד העם 34 ת״א

בניה מתועשת בע״מ
(מיסודה של „כלל")
תל־אביב, רח׳ יגדה הלוי 62, טל. 624291
מבוקשים לאיזור ת״א
קבלני שלד
עם ציוד והסמר שלהם
(כולל המסמן, הבדיל, הבלוקים והפלטות)
נא לפנות לפי הכתובת הנ״ל
בשעות 8.00—15.00

נציבות שירות המדינה
מודיעה על
משרות פנויות של רופאים, רוקחים, עובדים סוציאליים, פסיכולוגים, מפקחים, אקדמאים במדעי החברה והרוח ומהנדסים אזרחיים במשרדי הממשלה

רופאים

מס׳ המכרז
823 מנהל מחלקה גריאטרית בבית החולים רמבם, חיפה, משרד הבריאות — דרגה א׳ רד־אים.
824 רופא שיניים (משרה) בבית החולים רמבם, חיפה, משרד הבריאות — דרגה ד׳ רופאים.
825—837 רופא מחלקה (13 משרות), משרד הבריאות — דרגה ו—ד רופאים
825—836* במחלקה כירורגית בית החולים הלל יפה, חדרה (2 כירורגים)
827* במחלקה אורטופדית, בית החולים תל־השומר
828* רופא פרדים, בית החולים הלל יפה, חדרה
829 במחלקת הילדים, בית החולים אסף הרופא, צריפין
830* במחלקת הינקות—הילדים, בית החולים הלל יפה, חדרה
831 במחלקה פנימית, בית החולים הלל יפה, חדרה
832* ** בממכן הפתולוגי, בית החולים תל־השומר.
833 במחלקה פנימית־גריאטרית, בית החולים אסף הרופא, צריפין
834* ** במחלקה הפסיכיאטרית, בית החולים תל־השומר
835 במחלקת נשים וילדות, בית החולים הלל יפה, חדרה
836* במחלקת א.נ.ש., בית החולים תל־השומר
837* במחלקת הנשים, בית החולים פדיה, טברייה.
838—840 שבר מקבה (3 משרות) במשרד הבריאות — דרגה ו—ה הביוכימאים הביקרוביו־לוגים
838—839 במעבדה לחולי נזות ובמעבדה לאיזוטופים במרכז הרפואי שיבא, תל־השומר (2 משרות)
840 במעבדה המטולוגית, בית החולים שמואל הרופא, בני־ברק.

רוקחים

841* רוקח אחראי להכנת מנות מיניים בבית החולים רמבם, חיפה, משרד הבריאות — דרגה ה+ רוקחים.

עובדים סוציאליים

842 מנהל מקון ברכות הנות הנער, חדרה, בכרך המעב — דרגה ג—ב האקדמאים במדעי החברה והרוח או סמרה של עובדי הרוחה.
843 מפקח בתחוי ברחבה חבה המקרר, חיפה, מר־רך המעב — דרגה ט״ן אחיד
844 שבר מוביאלי אחראי בבית החולים מרכז, עכו, משרד הבריאות — דרגה יד אחיד.
845—849 שבר מוביאלי אחראי (5 משרות) ברשות חסות הנוער בירושלים, בנוף יס, בחדרה, בכפר הסיים ובנבו, משרד הסעד — דרגה יג—יד אחיד.
850—853 שבר מוביאלי אחראי (4 תאי מחרות) בסירות למפגר בדעבנה, בכפר־סבא, בראש הצין ובחדרה, משרד הסעד — דרגה יג—יד אחיד.
854 שבר מוביאלי אחראי (פסיכיאטרי) בלשכת הבריאות, צפת, משרד הבריאות — דרגה יג—יד אחיד.
855* שבר מוביאלי אחראי (פסיכיאטרי) בבית החולים יהודה אברבנאל, בת־ים, משרד הבריאות — דרגה יג—יד אחיד.
856—857** כריך לטיפול בבוגרים (2 משרות) במרכז למניעת עבריינות בתל־אביב ובחיפה, משרד הסעד — דרגה יג אחיד.
858—859* שבר מוביאלי כשיר (2 משרות) במרכז הרפואי על־שם שיבא, תל־השומר, מש־רד הבריאות — דרגה יב—יג אחיד.
860—861 שבר מוביאלי בשיר (2 משרות) במשען בילינסון, קריית אתא, משרד הסעד, דרגה יב—יג אחיד.

פסיכולוגים

862 מנהל תחנה פסיכולוגית מרחב להטון לבקר־מנון, חיפה, משרד הבריאות — דרגה ב—א האקדמאים במדעי החברה והרוח.
863 פסיכולוג קליני אחראי בחיידה הבריאות, אשקלון, משרד הבריאות — דרגה ב האקד־מאים במדעי החברה הרוח.

מפקחים

מס׳ המכרז
*864** מפקח על השמלבות בחיידה להכשרת מורים והשתלמותם במחוז הדרום, משרד הח״ר בנוך והתרבות — דרגת מפקח של עובדי הוראה.
865—866 מפקחות על גני ילדים (2 משרות) במחוז הצפון, משרד החינוך והתרבות — דרגת מפקח או מחה־מדריך או מדריך של עובדי הוראה.

אקדמאים

*867** מנהל המכון לקידום יחסי עבודה במכון לפריון העבודה והיצור, תל־אביב, משרד העבודה — דרגה א—א+ האקדמאים במדעי החברה והרוח.
*868 מכתל אדמיניסטרטיבי במינהל למחקר סבי־בוני, תל־אביב, משרד הפיתוח — דרגה א האקדמאים במדעי החברה הרוח.
869 אחראי לפיתוח יחסי עבודה במחלקה ליחסי עבודה, באר־שבע, משרד העבודה — דרגה ג—ב האקדמאים במדעי החברה הרוח.
870 מחון אישי א׳ ביחידה לאישים ולהדרכה, ירושלים, משרד החינוך, התרבות — דרגה ד האקדמאים במדעי החברה הרוח.
*871 קורר לקיון מכמה ארכיאולוגי בגוף העתיקות המוזיאונים, יחידה השומרון, משרד החינוך התרבות — דרגה ז—ב האקדמאים במדעי החברה הרוח.

אקדמאים במדעי החברה

872 מלכלן א׳ מחלקת שירותי הנדסה, תל־אביב, משרד התקשורת — דרגה ד—ג האקדמאים במדעי החברה הרוח.
873 מלכלן מחייבת כיבוי המחון, ירושלים, משרד המסחר והתעשיה — דרגה ה—ג האקדמאים במדעי החברה הרוח.

מהנדסים אזרחיים

*874—875** מהנדס מפקח מבוי (2 משרות) במחלקת הבטחת הביבוריות, תל־אביב, משרד העבודה — דרגה ב—א מהנדסים.
*876—877** מהנדס מפקח בכיר (בנייניים) (כבריים) (2 משרות) במחלקת העבודות הציבוריות, ירושלים, משרד העבודה — דרגה ב—א מהנדסים.
*878—887** מהנדס מפקח עצמאי (10 משרות) במחלקת העבודות הציבוריות בתל־אביב (7 משרות), בחיפה (2 משרות) ובבאר שבע (מש־רה אחת), משרד העבודה — דרגה ג—ב מהנ־דסים.
*888—890** מהנדס עצמאי (3 משרות) במחלקת העבודות הציבוריות, תל־אביב, משרד העבודה — דרגה ג—ב מהנדסים.
*891—894** מהנדס מפקח עצמאי (בנייניים) (כבריים) (4 משרות) במחלקת העבודות הצי־בוריות בתל־אביב (2 משרות) ובבאר־שבע (2 משרות), משרד העבודה — דרגה ג—ב מהנדסים.
*895—897** מהנדס מפקח עצמאי (חשמל) (3 משרות) במחלקת העבודות הציבוריות בתל־אביב (2 משרות) ובחיפה (משרה אחת), משרד העבודה — דרגה ג—ב מהנדסים.
*898** מהנדס מפקח עצמאי (מיזוג אויר) במחלקת העבודות הציבוריות, תל־אביב, משרד העבודה — דרגה ג—ב מהנדסים.
*899** מהנדס נמרים (מרכז אחוז) במחלקת הכ־בודות הציבוריות, תל־אביב, משרד העבודה — דרגה ג—ב מהנדסים.
900 מהנדס מהל־אביב, משרד הבריאות — דרגה ב מהנדסים.
901—903** מהנדס מפקח א׳ (בנייני) (3 משרות) במחלקת העבודות הציבוריות, תל־אביב (2 משרות) בחיפה (משרה אחת), משרד העבודה — דרגה ד—ג מהנדסים.
904—906** מהנדס מפקח א׳ (בנייני) (3 משרות) במחלקת העבודות הציבוריות, חיפה, משרד העבודה — דרגה ד—ג מהנדסים או ג—ב הנדסאים ומכאנים.
907—910** מהנדס מכיתה א׳ (4 משרות) במחלקת העבודות הציבוריות בתל־אביב (2 משרות) וחיפה (2 משרות), משרד העבודה — דרגה ד—ג מהנדסים או ג—ב הנדסאים ומכאנים.
911 מנן מפקח מחוזי (בנייני) במחלקת העבודות הציבוריות, נצרת, משרד העבודה — דרגה ד—ג מהנדסים או ג—ב הנדסאים ומכאנים.
912** מפקח א׳ (חשמל) במחלקת העבודות הציבוריות, תל־אביב, משרד העבודה — דרגה ד—ג מהנדסים או ג—ב הנדסאים ומכאנים.
913 מפקח עבודה (בניה) במחלקה לפיקוח על העבודה, ירושלים, משרד העבודה — דרגה ד—ג מהנדסים או ד—ב הנדסאים ומכאנים.

*) במשרות אלו מועסק עובד בארגון ארצי, אין לעובד כל זכות על המשרה.
**) משרות אלו הן בלתי צמיתות והעובדים יועסקו על פי הזדה מיוחד.

בקשות יש להפנות באמצעות הדואר במספר מדף 1061, אותו אפשר לקבל בלשכות המדיעין של עיריות תל־אביב, בכל בתי הדואר ומנהלי הדואר ובלשכות המדיעין של משרדי הממשלה הנדולים, או בציבות שירות המדינה בירושלים, הקריה, בניין משרד ראש הממשלה, חדר 429, בלשכת הדרום של בציבות שירות המדינה תל־אביב, הקריה, רחוב הי מס׳ 5, בחיפה בבית הממשלה, בבאר שבע במשרדי מינהל המחוז, משרד הפנים, דרך הנשיאים.

היום האחרון להגשת הבקשות: יום כתובתי המשלוח — 21.9.1972

על המעוניינים לדאוג, שבקשותיהם בצירוף המסמכים הדרושים וכל מכתב אחר שברשותם להגישו (בצירוף הרכתם האמור לעבודה, אם הם קרוב מלעויה), יגיעו לבציבות שירות המדינה לא מאוחר מהתאריך" האמור בצירוף כל המסמכים הנדרשים, אחרת לא תובאנה בחשבון.

מדינת ישראל
מודיעה על המשרה הפנויה הבאה:
מזכירות רפואיות
(72/44)
דרושות מזכירות רפואיות, למשרות שלמות ולחצאי משרות. בוגרות קורס למזכירות רפואיות, או נסיון מקביל, ידיעה טובה בשפה העברית ומביטה את הדפה בשפה האנגלית.
המועמדות הענות על הדרישות וגיל, מתבקשות להגיש בקשותיהן, תוך מידות השכלה ונסיון, אל אגף כח אדם, הדסה, ת.ד. 499, ירושלים.

המועצה המקומית גן־ציונה
מכרז מס׳ 49/72
המועצה המקומית גן־ציונה מכריזה בזאת על
משרה פנויה של
קצין בקור סדיר
היחידה: מחלקת הנינוך
מקום העבודה: המועצה המקומית גן־ציונה
תאור התפקיד: 1. מורה מוסמך או עובד מוסיאלי כשיר, או בעל השכלה אקדמאית במדעי החברה.
הדרגה הקבע בהתאם לכישורי המועמד.
את ההצעות יש להגיש לתיבת המכרזים במזכירות המועצה בצירוף המלצות ממקומות עבודה אחרים וקורות חיים בכתב יד עד ליום רביעי, י״ב תשרי תשל״ג, 20.9.1972, שעה 12.00 בהצהרים.
י. שמיר
ראש המועצה המקומית
גן־ציונה 1.8.1972

אתגר לתקציבאי
מוכשר
בחברת פרסום
מבוססת בת״א
אם אתה —
פולט באופן מוחלט בעברית, ויודע ליצור פרסומת בשפה זו, בעל ידיעה טובה באנגלית, ונסיון בעבודות דומה ויכול
אנו מציעים לך —
● משכורת טובה עם אפשרות לקומיסיון.
● שעות עבודה נוחות (8.30—15.30).
● עבודה באווירה נעימה.
לקביעת ראיון נא לטלפן 618422 תל־אביב, בשעות הבוקר.
שודיות מובטחת

משרד העבודה
אגף להכשרה והשתלמות מקצועית
האגף להכשרה והשתלמות מקצועית מציע
משרות בשטח האראה/ההדרכה המקצועית
תנאי עבודה נאותים ועבודה שיש בה אתגר ועניין במקצוע
שרטוט מכונות (טכני) בינאלים
המועמדים יתקבלו בעלי השכלה מקצועית מוקדמת ונסיון בעבודה במקצוע במיכון מודרני.
— ● —
על המעוניינים לפנות למשרד העבודה, האגף להכשרה והשתלמות מקצועית, רח׳ יפו 30, ירושלים, טלפון: 02—224141.

הסתדרות מדיצנית הדסה
מודיעה על המשרה הפנויה הבאה:
מזכירות רפואיות
(72/44)
דרושות מזכירות רפואיות, למשרות שלמות ולחצאי משרות. בוגרות קורס למזכירות רפואיות, או נסיון מקביל, ידיעה טובה בשפה העברית ומביטה את הדפה בשפה האנגלית.
המועמדות הענות על הדרישות וגיל, מתבקשות להגיש בקשותיהן, תוך מידות השכלה ונסיון, אל אגף כח אדם, הדסה, ת.ד. 499, ירושלים.

הודעות לציבור
משרד הבטחון
המכרזה על המכירות
מכרז מס׳ 70/72/9
ניתנת בזה הודעה לציבור על המכירות כלי רכב:
מכירת: מחסנים אלקטרוניים, מלמרינגר, מכונות שוב והנלה חסכונות, מכונות שיכסול, נייר מלנגה, מנגני אויר, מדחסי קיבוץ, אביזרי קירור, מכסיניים, מלאים, תנורי חימום, חשמליים, אבנים קרמיות, לילי ברזל (בלונים), עגלות ברזל להובלת כיסלים, מ־ברזל, ציוד אלחטרוני, מ־לפונים, ציוד כבוי אש, מכונות לקולחנות, מכונות ריסטל, כלונים מתכוכים, מ־מים מכבלים, רהוט, חנו־כי — הכל מכוסים.
הצעות יש להגיש על מ־מסמך מיוחד שאפשר לקבל במשרדנו. את המסמך יש־מים במעטפה ולהכניסה לארנו ה־הצעות מכרז מס׳ 70/72/9 לפי הכתובת: כרור הכנ־רד הבטחון / יחידת הס־רות הקרקע, רח׳ נ׳ מס׳ 10, לא לא יאוחר מיום חמישי 28.9.72 שעה 10.00 לצפון המסמכים לקבל מרשים סמים יפנו לסעודנו לפי כתובת הנ״ל החל שמ־12.9.72 בכל יום בש־(מרם ליום שישי) בש־06.00—14.00.
לכל הצעה יש לצרף פ־בהמחאה בנקאית או ערב־בנקאית, לתקופת מכרז בסכום, בשעור 10% מ־ההצעה. הבחאות מרמות תתקבלנה.
אין אנו מתחייבים לקבל ההצעה הנמוכה ביותר הצעה כלשהי.
על הזוכה לכבור על כל תנאי המכרז. שנוי כלשהו עלול לגרום לבטול ההצעה.

משרד הבטחון
המכרזה על המכירות
מכרז מס׳ 72/72/9
ניתנת בזה הודעה לציבור על המכירות: מחסנים אלקטרוניים, מלמרינגר, מכונות שוב והנלה חסכונות, מכונות שיכסול, נייר מלנגה, מנגני אויר, מדחסי קיבוץ, אביזרי קירור, מכסיניים, מלאים, תנורי חימום, חשמליים, אבנים קרמיות, לילי ברזל (בלונים), עגלות ברזל להובלת כיסלים, מ־ברזל, ציוד אלחטרוני, מ־לפונים, ציוד כבוי אש, מכונות לקולחנות, מכונות ריסטל, כלונים מתכוכים, רהוט, חנו־כי — הכל מכוסים.
הצעות יש להגיש על מ־מסמך מיוחד שאפשר לקבל במשרדנו. את המסמך יש־מים במעטפה ולהכניסה לארנו ה־הצעות מכרז מס׳ 72/72/9 לפי הכתובת: כרור הכנ־רד הבטחון / יחידת הס־רות הקרקע, רח׳ נ׳ מס׳ 10, לא לא יאוחר מיום חמישי 28.9.72 שעה 10.00 לצפון המסמכים לקבל מרשים סמים יפנו לסעודנו לפי כתובת הנ״ל החל שמ־12.9.72 בכל יום בש־(מרם ליום שישי) בש־06.00—14.00.
לכל הצעה יש לצרף פ־בהמחאה בנקאית או ערב־בנקאית, לתקופת מכרז בסכום, בשעור 10% מ־ההצעה. הבחאות מרמות תתקבלנה.
אין אנו מתחייבים לקבל ההצעה הנמוכה ביותר הצעה כלשהי.
על הזוכה לכבור על כל תנאי המכרז. שנוי כלשהו עלול לגרום לבטול ההצעה.

דרושה באשדוד
מוכרת ראשית
אופנת נשים
נא לפנות אישית
למנהל כלי־
„המשביר לצרכן"
באשדוד

לם. מ. מ.
ירושלים
דרושים
מכונאים
בעלי נסיון של
5 שנים לפחות
בתנאים טובים.
לפנות: אזור התעשיה
הלפידות, טל. 39298.

לבנית מלון באילת
דרוש מנהל עבודה
לעבודות גמר
להתקשר בשעות הבקר טלפון 58940, ת״א

לחברה מסחרית ארצית
דרוש
מנהל לאזור חולון
התפקיד המוצע הנו בעל אתגר
לאיש צעיר ודינמי
מועמדים בעלי נסיון מסחרי וניהולי מתבקשים לפנות בכתב בצרוף תולדות חיים ונסיון לת.ד 33157 ת״א עבור כס. 580
— פוריות מובטחת —

לביה״ס לרפואה בחיפה
ע״ש אבא חושי
דרוש מחסנאי
הכשורים:
ידיעת השפה העברית, ידיעה בסיסית באנגלית, הבנה בהנהלת חשבונות
לפנות בכתב לביה״ס לרפואה
ת.ד. 9649 חיפה

לחברת הפצה בחיפה
דרוש
מפיץ ראשי
רצוי אדם המכיר את חיפה וסביבותיה
תנאים כספיים מכמה מאד.
לפנות בכתב ת.ד. 109
עבור „הארץ" — חיפה

המוסך המרכזי לילנד — יהוד
דרושים
1. פקיד קבלת רכב
2. פקיד למחסן חלקים
שכר בהתאם למישורים
נא לפנות למזכירת הנהלה,
טלפונים: 753411 — 755793

כל מודעה
המתפרסמת בלוח זה -
מת

הלוח הכפול | הארץ | ידיעות אחרונות

המשרד הראשי: תל־אביב עד רושלים 99 (פנת שינקין)
טלפונים: מחלקת מודעות — 248905, 230521, 230401
המחיר: יום חול: 1-00 ל"י למלה, 1-20 ל"י למלה

היצע וביקוש עבודה

מדוקי היום בתל"ך

הבדי חיים, א' כ"מ"ב.

המשנה היומית

נויה, ד' (ד"ה).

רדיו — גל א

6.00	מה טובו אהליך
	ושיר של יום
6.10	התפילות בוקר
6.25	עקיון מוסיקלי
7.00	מקירות עתוני ה
	בוקר
7.15	זמר זמר לך
7.35	אור ירוק
8.10	בוקר טוב
10.00	לעקרת הבית
11.40	לאן הערב
12.05	במקצב יזרר
12.30	הבני הזמן — פר
	מונים והדשות
	הדשות
	רשת ב'
6.00	8.00 7.00
14.00	13.00 12.00
18.00	17.00 16.00
24.00	23.00 22.00
	הדשות בלועזית
	רשת ד'
	אנגלית:
20.30	13.30 7.00
	צרפתית:
20.45	14.00 7.15

גלי צה"ל

15.05 בלוז — ארגו — חמה: 16.50 כיתת הדיון 17.00 ר"ם עם שיר: 17.50 יומן ה"ל: 17.50 האוליפ־ פיאדת של היום: 18.05 הערב — אולפן מס' 2: 10.05 מסגן אליה: 20.05 מה נשמע אצל נדי ליבנה והלל אברהמוב: 21.05 ד.ד. 1005: 22.05 הלי לה: 22.45 שיחות של יצחק ליבקין: 23.45 האוליפיאדה על הקו.

טלוויזיה

17.30 מהתקצב: 18.00 קר־ טון ההרשאות: 19.02 סרטים מצוירים: 18.17 זו בשייחד בישראל: הסוכנות העברית בישראל: 19.00 חדשות רבי־ ינדי הינם: 19.30 בכה זת היה... שיר בסידרה: בכה ה היה — בומר: 19.50 „שיול לחג" — בהדרכת אדרי דבור. הדגה לעולם שמני לי מפשחה ברכב ובדגל לכבוד יום אחד בעדות הכוכב: 20.00 מכם לחדשות: 20.30 תהאי הכר־אפס: 21.10 „הי יום באוליפיאדה".

בטלוויזיה הלימודית

08.15 חשבון ו' (סידרה א') — מספרים ראשוניים: 09.00 מכנולוגיה כ' — פרי־ בוב מכני (חדלחכ): 10.20 מתפשטות ה' — היחס מחוץ א': 11.25 ניאומסרייה ה' — הגדה המהפכנית: 12.00 גיר מדוברייתי הינוי: 12.30 מבע ו' — נומנו בנוי תאים: 16.00 אלבנית מ' — מתי מוסיקה: 16.37 אנגלית ד': 18.50 מנוס מ' — חיסלמי: 17.00 הכרת הארץ — בתי כנסת עתיקים.

וילות ובתים

● בהרצליה בית 125 מ"ר בסביבות 700 מ"ר, קרקע אר־ מה, טלפון: 052-20602 או 052-20602.

● בהרצליה לבית בקרבת הים, מוסד לבנות, מגגון מיוחד יקשיר, מגגון לבנות מיוחד מוסדות מודלית בתוך ה־ מוסדות מודלית, מגגון מיוחד מוסדות מודלית, מגגון מיוחד מוסדות מודלית, מגגון מיוחד

هكذا من الأصل

מכתבים למערכת הארץ

חוסר הבנה בחינוך לערכים

כתבתו של יאיר קוטלר „לאור ה־חינוך" („מוסף „הארץ", 1.9) הראה מאמץ שצריך לעשות כדי לגרום גם לכתוב וגם לעתון. ידוע זה של ראשי משרד החינוך והתרבות ושקוף מוף־כוף את שורשו של בעיות ה־חינוך המבוטאות זה זמן רב ב־אשיות המדינה.

תשובותיהם של מנכ"ל משרד ה־חינוך אלעזר פלד ושל עוזר השר דן רונן, מצביעות על התלבטות עמוקה בכל הנוגע לחינוך לער־כים. בעצם ההתלבטות אין כל רע, אך תשובותיהם מצביעות גם על אי־הבנה יסודית של נושא החינוך ל־ערכים, של מהות הערכים בעצמם ושל מקום בית־הספר במשימת ה־חינוך לערכים.

הפקידים של ערכים הוא להנחות את העם, לשמש מצין מטרה, טעל העם לשאוף אליה ולנסוך לקיומה. „ערך", שאינו ממלא תפקיד של הנחיה, של הדרכה, אין בו כל ערך. ראשי משרד החינוך רואים במושג „ערך" דבר הנתפשם ומתגבש ב־חברה כאלה, כביכול. איזה ערך יש ל„ערך" כזהו אין איש בעולם ההליך של השתנות ערכים, שעליו מדבר עוזר השר. ההליך הוא של שחיקת ערכים הריסתם. האם הב־מונים על החינוך במדינת היהודים (ספר לב: לא על השכלה לבדה הם מכוונים, אלא על חינוך) צרי־כים להשלים עם יבוא והליך של הריסת ערכים? כך אכנם משתמע מדבריהם.

תפקידו של בית־הספר בתהליך הקניית הערכים רב ביותר. הדברים נכתבים במיוחד לגבי הקופה שבה סמכות ההורים פותחת ההלכה. מבין ישאבו בני־הנוער את ערכיהם? מ־כתפיות־הרחוב? מבתי־הקולנוע? בית־הספר הוא המקום היחיד ומ־סוגל — אפילו תיאורטית — לתע־מוד עם תביעה הזאת. האם קיים פער בין הלכה למעשה, או על שכ־מם של ראשי המשרד בוטלה חובת שיפור המעשה.

אשר לסידת המבנאותו של הבו־ער בתולדות הישוב ובהיסטוריה ה־יהודית של ומדורות האחרונים, אין עדותו של מר רונן עומדת במיבחן הביקורת. סקרים רבים מעידים ב־מדותם המהולכת של מרבית תל־מידי המיכון במוגיות אלה.

בעניין סוגיית המשעוקות מצורת עדותו של מר רונן, המסתמך על סטטיסטיקה, ניתוך ממש. אם נכון הדבר שאין שינוי רב בעמדות ה־ציונים שהתקבו בבחינות הבגרות, אין זה אלא סימן כי ההידרדרות המסוכנת ברמת החינוך מתאזנת ב־סיבת ההעתקות. לי ידוע על דיון שנתקיים אשתקד באחד ממוסדות ה־חינוך המעולים במדינה בקרב תל־מידי השביעית. אשר בו התבטאה הגישה הבאה: נכון שהלכה אין זה יפה להעתיק ומיש לבנות נהג זה מכל וכל, אך לבעשה אין לוותר על תוספת ציון כתוצאה מהעתקה.

יואל לרנר
ירושלים

מי בנה את האמפיתיאטרון

בגיבוי למה שכתבה הדה בשם ברציתה על תיאודוריקיס („מוסף הארץ" 26.8), לא הרוסמים בנו את האמפיתיאטרון בקיסריה אלא הורו־דוס מלך ישראל.

יוסף בן־מתתיהו מספר ב„קדמו־ניות היהודים": „הוא (הורודוס) בנה בעיר (קיסריה) גם תיאטרון, ובצד הדהום של הנמל, מאחוריו, אמפיתי־אטרון שיכול לקבל המון רב של בני אדם הנמצא במקום שנתת להשקיף ממנו על שני הים".

הציטוט לקוח מספרו של אברהם שליט „הורודוס המלך" (מוסד ביא־ליק, 1964).

רמי הלפרין
תל־אביב

נילית תפעל למניעת זיהום

בראנוי להגיב על הידיעה בענין מכונת זיהום המביכות, הנים הוקרעו, על־ידי מפעל נילית („הארץ" 17.8). הדברים הכתובים נמסרו כבר לידי־עה תבר כנסת יוסף תמיר, יו"ר ה־ועדה לסביעת זיהום הסביבה.

בידיעה נאמר בשמו של ח"כ י. תמיר, כי צריכת המים בנילית מ־גיע ל־35 מיליון מ"ק לשנה. נו תפרוה של 3,000% לאמיתו של דבר" מגיע צריכת המים במפעל נילית פחות ממיליון ורבע מ"ק ל־שנה! ככה כן אמר בידיעה, כי ה־מפעל יפריש „במיות עצוכות" של רעילים. בייצול הנילון במפעלנו לא תהיה כל הפרשת רעלים.

● בכל מפעל תעשייתי מצויים בדרך כלל סוגי שפכים שונים, וכל אחד כהם ככיל חומרי זיהום שונים הדורשים טיפול ספציפי. מרוב ה־מפעלים נתונים לחבר את מרבית השפכים לזרם אחד, ואז הטיפול ל־מניעת הזיהום קשה ולרוב בלתי כתשי. בנילית מופרדת רשת הביוב לששה זרמים נפרדים, על מנת ל־אפשר טיפול יעודי מיוחד לכל סוג של שפכים. הדבר נעשה מתוך ה־שומה לב מיוחדת למניעת הזיהום, למרות ייקור ההשקעה בצורה הה־קרוי להחזיקה בעתיד.

● מפעלי תעשיה מסוגה של נ־ילית יוצרים בדרך כלל שפכים כ־לוחים. במדינת איזורי הארץ גור־כים מפעלי העשיה להמלחת השפ־כים הצרוניים. נילית התחייבה כל־פי נציב המים, שהשפכים ממפעלה לא יהיו מלוחים הדומה האורגני בהם לא יעלה על הדרוזים השכי־חים בערים אחרות בסביבת המפעל.

● אשר לזיהום אחר: מקור זיהום החדיר במפעל הוא תחנת ה־כח. למרות היות התחנה קטנה פי 200, בכל תחנת כח של חברת ה־חשמל הנבנית שהה בישראל, הזמין המפעל סקר בנושא זיהום האויר והתחייב מראש לבנות ארובה בכל גובה אשר יקבע על־ידי מומחי ה־יחידה למניעת זיהום אויר במשרד הבריאות. חברת „נילית" בע"מ

בבית המשפט המחוזי בחיפה
תיק ירושה מס' 1091/72
תיק ירושה 1092/72

בענין ירושת המנוחה: — גואמה רחל, דיל מעכו שנפטרה בנהריה ב־29.1.67.

בענין ירושת המנוח: — גואמה לאטו בן יוסף, מעכו, שנפטר בנהר־ריה ב־26.2.71.

המבקש: — יעקב בת (גואמה) מעכו גיבורי סיני 29/10.

ה ז מ נ ה

לזהוי ידוע, כי הוגשה לבית המשפט בקשה לתתן צו המכריז על ירושת המנוחים הנ"ל, והנני מזמין בזה כל אדם המוען שיש לו סובת תבאה ב־עזבון המנוחים והרוצה להתנגד ל־הכרזה, להגיש תוך 15 ימים מיום פרסום המזמנה זו, התנגדות להכרזה המבוקשת, שאם לא כן יתן בית המשפט צו כמוב בעניין.

ש. רזי, שופט
ר ש ם

בבית המשפט המחוזי בחיפה
תיק ירושה 1090/72

בענין: ירושת המנוחה אדלר ק־רוליטה דיל מקריית ים שנפטרה ב־יום 8.4.72.

המבקש: משה אדלר.

ה ז מ נ ה

לזהוי ידוע כי הוגשה לבית המש־פט בקשה ליתן צו המכריז על ירי־שת המנוחה הנ"ל.

הנני מזמין בזה כל אדם המוען שיש לו סובת תבאה בעזבון הרוצה להתנגד לבקשה, יגיש התנגדות ל־הכרזה תוך 15 יום מיום פרסום הזמ־נה זו, שאם לא כן יתן בית המש־פט צו כמוב בעניין.

ש. רזי, שופט
ר ש ם

לא הופעל לחץ

ב„הארץ" מ־30.8 פורסמה ידיעה של בחמן פריאן, כי אני אמרתי לו שמושבי כפר ברעם ויתרו על הר־צרבותו של הארכיבישוף וייאה ב־עניינם בהתאמה מהלחץ שהפעלתי עליהם.

מצער מאוד שפורסם בשמי דבר שמעולם לא אמרתי. כל מה שאמרתי היה שהיתי שוכה מדעתו של הארכ־יבישוף יוסף רייאה. את דעתי זו הבעתי גם בטלוויזיה וגם בעתונים. ויעצתי לאנשי כפר ברעם שעשו אותו להמשיך ולתבוע זכויותיהם ב־אורה הגונה ובהתקבלת על הדעת.

האב אריאס בחלה
ראמה

סגן יו"ר הכנסת

עלבון לדמוקרטיה ישראלית

התנהגות של י.ש. שפירא לחס־קיד שר־המשפטים (ומי יודע אם לא יתבר גם לנשיא הבא של יש־ראל) היא עוד יריקה עבה ונסה ב־פרצוף דעת־הקהל הישראלית (ה־דומה בדרך כלל).

הטריאוטרוס גולדה, ספיר, גלילי ושמשיהם הקטנים עושה בנו כבשלו. למרות אי־הודאותי הכר־חלטת עם גדיל אתן קולי למפלגה זו, תוך תקוה שמהמו יזעזע פעם לתעיד מערך רקוב זה.

אם רבים יתנו קולם למפלגה שתסכן את מעמד המערך, אולי יו־לף הטריאוטרוס בכשהו רעגן ר־שייך יוהל לנוף הארץ ורחובותיה.

יגאל תומרקין
תל־אביב

* * *

ברצוני לבחות על הלגלוג הבולם בדעת הקהל שנתגלה לעין בפרשת „הנפטרוהר" התנהגות של השר שפירא למשלה. נראה לי כצעד זה הוא עלבון לדמוקרטיה הישרא־לית.

יגאל לוי
ירושלים

* * *

נדהמתי כיתר אזרחי המדינה כהתלהבתה של ראש־הממשלה לחזו־יר את מר שפירא למנהגת שר־המשפטים בממשלה.

המסקנה שאליה הגעתי כאזרח פשוט היא שהחוג המצומצם בממ־שלה אינו כל חוש פרופורציה וכל קשר עם העם והאזרח. בזמנו שאם מר ספירא יופיע אי־פעם באטיפת בתדרות כבוהם, יסמוך הרבה עגב־ניות רקובות מהקהל.

אני כאיש פרטי הנושא שם מש־פחה הנה, מלא בושה וכליכה.

משה שפיראו
ירושלים

* * *

הגיע הזמן לשנות מרסג יכחד ב־מלון הפוליטי של מדינה" ישראל ולקבוע:

התנהגות=חופשה ללא השלום של חדשיים חצי.

רחמי פרידמן
דהדי נוים
ירושלים

תולדות מסגד חסן בק

קראתי ב„הארץ" מ־31.8 כי הער־בים מתנגדים לכך שעירית תל־אביב תשתמש בעזרידי מסגד חסן בק ל־שימוש מסחרי ובהסכמת הרבה ה־ממונה על המאקף ביטו תנגש ב־ביתהכנסת בתל־אביב בקבה ל־מניעת שימוש מסחרי במסגד. הי־צעדים הערבים קיבלו רשיון לעי־שות הפגנה בכבר הכלכים נגד ה־עיריה.

עד כמה שאני זוכר, נבנה המסגד לזכר השיחים המוקיים שנפלו עם אוריהם במקום הזה. את המחיר לבנין המסגד לקחו מהיהודים ב־עירית תל־אביב. לפני מלחמת ה־עולם הראשונה התבונן ועד תל־אביב לבנות בית־חולים במקום ש־היום נמצא ביה"ח הדסה הכיון אב־נים וסיד לבנין. את המחיר הזה לקח חסן בק ובנה את המסגד. גם את העבודה. ששו יהודים שנעשו „לסחרה" עבודה כפיה.

אינני יודע איזו תביעה יש לער־בים על הבנין הזה. אולי רק על ה־שם מסגד. ואת השם אפשר למחוק להם בחזרה בכל הכבוד.

מנחם גילרון
תל־אביב

המדור לידיעת הארץ בתנועת המושבים

מתכבד להזמיק על

א. טיולי סיני בחוה"מ סוכות

משולבים ב־2 טיסות כל אחד

לפי הפירוט הבא:

0600 — טיסה מלה לאילת, המשך באוטובוס לפיורד, נעיבה, הנב, שארם־א־שייח, אבו־רחדס — לינה. דרך נחל פירן, ואדי א־שייח, מנזר קתרינה — לינה. עליה לתר־סיני דרך ואדי א־דיר, באר אליהו, פסגת הר־סיני וירידה דרך הבסתנים של ואדי ארבעין לכבש הבידואים — הגיבליה.

נסיעה למנזרת הר־סיני וטיסה חזרה ללוד.

תאריכי יציאה
טיול א' — 24.9.72
טיול ב' — 27.9.72

ב. טיול בן יום לצפון מזרח הכורת

ביום 24.9.72, אי דחומש, נעיבה מיול לצפון מזרח הכורת במסלול:

דרך עמק הבסיסה בכביש החדש לחמדיה, נחל זויתן, מפל דליה (המפל הגבוה בארץ), גמלא.

הטיול יצא בשעה 06.00 מבית שאול המלך 9 בתיא, המחיר לתשלום — 25 לי"ש ליחיד.

בדבר פרטים הרשמה נא לפנות למדור לידיעת הארץ בתנועת המושבים, שד' שאול המלך 9, ת"א, טל. 258473.

הטכניון מכון טכנולוגי לישראל

המדור לבוגרי הוון
מודיע

ההרשמה ללימודי מתקדמים

תחל ב־11.9.72
ותסתיים ב־31.10.72

על הנרשמים בפעם הראשונה להביא עמם אלום תעודת תואר ראשון או אישור על זכאות לקבלה.

מחיר כל קורס בן 2 נקודות — 240 לי"ש.
לחיילים בשירות הדסה — 40 לי"ש.

הנרשמה בחדר 22 א' בין הסכיון הראשי בחדר כל יום בין השעות 10.00—12.00 ובביקר 16.00—18.00 אחה"צ, טל. 667818, 661151.

ראיתי שמעתי

אקספרס איטי

ביום ג' בבוקר, 4 בספטמבר, שלח תושב ירושלים לכתבתי בתל־אביב מכתב אקספרס רשום, שבו ציין בבקשו תתום ומוסב להכתבתי לא הגיע אלי המכתב במשך כל היום, ואני לא למחרת בבוקר. ביום ג' בבוקר בירדתי במחדר מכתבי האקספרס בדואר תל־אביב, ונענתי כי לא קיבלו מכתב כזה. איש המחדר יעץ לי לפנות להנהלת הדואר בירושלים. לאחר יותר משעתים של הי־פרדים נאמר לי כי „המכתב נמלם ואין ידעים היכן הדאר".

לקראת הצהרים ביקרתי שוב במחדר מכתבי האקספרס ב־דואר תל־אביב, בדקתי בדשיטות הדאיתי כי אכן לא הגיע אליהם הכתבה ובו הצק. ואולם, באותו זמן הגיע המכתב לביתי — בדואר הרגיל! מתברר כי למרות שהשולח שילם בעבו פי עשרה מאשר התעריף הרגיל, מצא הדואר לנכון לשלוח את המכתב בדרך הרגילה.

שאלתי את עקיד מחדר האקספרס האם לא מקובל שמכתבים כאלו יגיעו ליעדם תוך שעות מספר, ולכל היותר בערב יום הישלחם. הוא משך בכתפיו באדישות: „נכון, כך זה צריך להיות. למעשה עובדים גם מכתבי האקספרס את המיון הרגיל, ומתעכבים יום ואף יומיים. כבר עברו הזכנים שמכתב אקספרס היה מגיע בו ביום. אני מקבל הרבה תלונות כאלו, ואינני מו־רגש".

ספיר הנץ

מנחם ספיר

השבוע נערכה עגישה בין שר ה־אוצר לבין בני משפחת תורכים, שבה הודיע לו על כוונתם להנציח את שם אבי המשפחה הנבונה — שהיה קשור בענפים שונים של כלכלת הארץ עש־רות שנים — על־ידי תרומה של עש־רה מיליון ל"י למטרות חנוך והכשרה מקצועית. במהלך השיחה נזכר מר ס־פיר, כי אחד ממקומות העבודה הרא־שונים שלו, לאחר עלייתו ארצה לפני 42 שנה, היה בפרדס של המנה.

כאשר סוכמו המטרות השונות שלהן יוקצו כספי התרומה — אשר *ערכה מכפיל, למעשה, על־ידי המנהל* כספי תקציב המדינה בסכום שווה ל־סכום של תרומות גדולות — נזכר אחד מבני המשפחה, והקשור לאירגון „ארץ ישראל השלימה", כי *ביקש לבנות גם גן ילדים בקריית־ארבע* במבדן מתוך כספי התרומה.

כאות הערה למשפחת התורכים ולזכרו של המנה הנדיב מיד שר האוצר — להפתעת כל הנוכחים — כי יכליך לפני משרד החנוך לבנות את גן הילדים בקריית־ארבע על שם המנה, מתוך תקציב המדינה, מעל ומעבר לסכום של 20 מיליוני ל"י של התרומה והתקצבה הממשלתית.

„הגם ספיר בריצים"? שאלו עצמם בני משפחת התורמים בבאתם מן הפגישה.

רק פרס

שר התחבורה התקשורת מר שמעון פרס התייחס גם הוא להגדרת הערבים יהנו ונץ. בפגישתו השבוע עם חברי מרכזון האיגוד המקצועי של מוצאי פועלי ירושלים נתבקש להשיב ל־שאלה לאיזה מן הטופות הללו הוא מסתייך.

השיב מר פרס לקול צחוקם של חברי המרכזון: „אני לא יונה ולא נץ. אני פשוט פרס". הטר האכזון בכך לעוף בעל שם זה הידוע בתוקפנותו הרבה.

השם נשכח

שכונת אחוזה בחיפה היא כיום חלק בלתי נפרד מהישוב ה־עירוני בכרמל. לא רבים ווכרים היום את השם המקורי של ה־שכונה, שנוסדה על־ידי יהודי רומניה בראשית שנות העשרים — אחוזת סר הרברט סמואל, המדינאי היהודי־הבריטי שהיה בציר עליון ראשון בארץ־ישראל.

מר דוד פריכן, מוחיקי ציוני אנגליה, משתדל זה זמן רב להנציח את שמו של הרברט סמואל. לאחרונה הצלה הצעה חו־שה: להסב את שמה כל כפר חורב, הכפר המרכזיה של שכונת אחוזה, ל„כפר הרברט סמואל".

"אדיבות" למופת

אשתוקד שהיתי עם רעייתי בבית־הבראה בקיבוץ לביא בגליל. באחד הימים ישבה רעייתי על כסא נוח בבריכה, ולפתע נפלה ממנו, כיוון שהכסא היה סבור, ותתבלה. כאשר התולבנה על כך באזני אחד הטובים, בציר בחוקן, הביב לה הלה בחירבה: „הגישי בתינו תביעת משפטית!" אכן, אדיבות למופת...

השבוע הוטחנו לגלות את מניו המחייכות של הבעיר המזר־קן על כוונה של משרד התיירות, הנושאה את הכותרת „הסבר מניך לתייר". מעניין לדעת אם אותו בחור, וכן משרד התיירות, מבורים שלגלוג על אורחים הוא חלק בהסברת הפנים — או שכא לדעתם יש להיות אדיבים רק כלפי תיירים, ולא כלפי תושבים מקומיים.

דו"ן

SWISSAIR

לנשיא המדינה
לראש הממשלה
לשר התחבורה
לממשלת ישראל
לסוכני הנסיעות
ולרבבות נוסעינו

שנת שלום ושגשוג

מאחל

BOAC
British Overseas Airways Corporation

אילנה גולדנשון
ראשון־לציון

אורי בן יעקב
תל־אביב

נשואים

החתונה נערכה בחוג המשפחה

יום ד' כ"ז באלול תשל"ב. תל־אביב 6.9.72

למנהלנו מר פדני

ברכות נאמנות לנשואי הבת

איירית עב"ל

עובדי „פאן" —
חברה ליעוץ ונהול
מלונאי בע"מ

להנהלת בית חרושת
ישראל רוזן

בברכת שנה טובה

ועד העובדים
ועובדי ביח"ר ישראל רוזן

למר אברהם פדני ובני ביתו

אחולינו הלבביים לכלולות הבת

איירית עב"ל

י. שפירא
מנהל כללי
מלון פאן־אמריקן
בת"ים
וצוות העובדים

הנהלת בית חרושת
ישראל רוזן

מברכת את עובדיה

בברכת שנה טובה

ללקוחותינו, ידידינו
וכל הבאים אתנו בקשרים

ברכת שנה טובה

רוזנטורס בע"מ
שרות נסיעות ותיירות
תל־אביב רחוב הרצל 8
ומשפחת אבטיחי

כל המי ומי
נפגשים
המי ומי הפיצריה
מבחר מעדני המטבח האיטלקי

שלב כילוי עם ארוחה פיקנטית, באוירה רומנטית, לצלילי מוסיקה רקע רוגעת

שרות חדש
משלוח פיצות-ספגטי-קנלוני-לזניה ועוד לביתך ו/או למשרדך

הש. דיזנגוף 293, להזמנה מל': 443427
שנה טובה ומעימה מי ומי הפיצריה

פרסום שאתגר בע"מ

מכון ליופי עליזה עולש
תל־אביב רחוב דב הוז 13 טלפון 229822

הפתיחה
לאחר חופשת הקיץ
ביום שני 11.9.72

* * *

לכל לקוחותי וידידי
ברכת שנה טובה

שמואל רוזנברג ומשפחתו
הסוכנות הראשית של
ביח"ר „המברשת" בע"מ
רח' החלוצים 29, תל־אביב.

מברכים את כל לקוחותיהם, ידידיהם,
הספקים, וכל הבאים אתם בקשרי מסחר

בברכת שנה טובה

שלם בראש
תזכה בהנחה ניכרת
מנויי "הארץ" המשלמים באמצעות הבנק אשר מועד הפרעון של המנוי שלהם חל החודש, מתבקשים לפנות עד 15 לח.ז. עם תלושי התשלום לאחד מסניפי הבנקים:
בנק לאומי, בנק דיסקונט, בנק הפועלים, בנק לפתרחון, בנק המזרחי ובנק קונטיננטל.
תשלום דמי המנוי במועד מקנה הנחה ניכרת בדמי המנוי.
מנויים שעדיין אינם משלמים באמצעות בנק — יפנו לקבלת פרטים ל"הארץ", מח' ההפצה והמנויים, ת.ד. 233 תל־אביב.
הארץ

לחושבי ירושלים
אין כבר צורך לנסוע לת"א
לראשונה בירושלים
מחשב מסחרי מדגם I.B.M. 360/30
חברת מחשב 72 בע"מ. רח' קלין 4
טלפונים: 35182, 37215 ירושלים

מכרז
מוצע בשכירות בדמי מפתח
מבנה של 2 חדרים והול
ברחוב הרצל 16, אשקלון
את הודעה יש לשלשל עד ליום 28.9.72 בשעה 14 לתוך תיבת המכרזים הנבנאת בבשרד המשר, סרוח המבחן, בית א.מ.י., רחוב העבודה, אשקלון, על יד חברת הדשמל.
בדבר פרטים בקשר לביקור בבשרד יש לפנות אל הגברת א. זהר.
אין המציע מתחייב לקבל את הוצעה הגבוהה ביותר או כל הצעה שהיא.
מחלקת הדיור והאחזקה,
אגף הדשב הכללי,
ירושלים

בבית המשפט המחוזי בחיפה
תיק בקשה מס' 1069/72

בענין הבקשה של המנהלת מרב־ריסה פרחי מחדרה שנפטרה בחדרה ביום 8.9.1970.

המבקש: אלי פרחי מחדרה.

ה ז מ נ ה

לזהוי ידוע כי הוגשה לבית ה־משפט בקשה ליתן צו לקיום צוואה בקשה יבוא תוך 15 יום מיום פר־סום הזמנה זו את טעמי התנגדותו, שאם לא כן יתן בית המשפט צו כמוב בעניין.

ש. רזי שופט
ר ש ם

אמצעי בטחון בארה"ב

(סוף מעמוד ב)

תפקה של פרל הרבור אפייה כאן ת יפן עטרה שנים.

שביתת רעב

(אי.פי., יומ"ש ושת"ב). בשגרי־ות ברמניה המערבית בואשינגטון רבו הימים שביתת רעב ושבת 11 ברי לינת הענגה היומיות נגד תולי בון במיגכן.

מנכ"ל הארם קורט ואלדהיים שי־ אגרת תבוחומים לראש הממשלה בר מאיר. כן קרא בהזדרה שפר־ ם על הטרגדיה במיגכן. „לכל זר־ דים הנוגעים בדבר" לחזיל מאלי ות חטרתיגיון והמפיל מאמצים מציאת פתרון בדרכי שלום. משפ־ ת ניידיורק עצרה 5 חשודים בהכ־ מת קיר המסלחת העיראקית ל־ רים בניידיורק בצבע שחור. עליה רחיב בארים קרא לכל המשלחות אורגן להביע את תמכן וצערן על מבחה במיגכן ולפעל נגד אלימות סלגיה אכזרית מסוג זה.

ראש ממשלת אוסטרליה ויליאם ק מהון, ומנהיג הליבור ג'ון ויס־ אם, שיגרו הימים מברקי תגובים הבעה זעזוע מהמבחה במיגכן לראש ממשלת הגב' מאיר.

רגשות זועה ושאט נפש מטבח ינכן הביעו הימים ראש ממשלת

הארצות הערביות

(סוף מעמוד 1)

ייסד בפלגה הלאומנים הסודיים כים המפלגה הסוציאליסטית ת־ ריה), היא שפיקדה על התקפת ה־ מים במיגכן. העתונים ציינו כי עלה אל אליטאר פואד אל־שמאלי, בנמה עם ארגוני ההבלה, כת ב־ הש שעבר.

, מבירות נסר אמט כי יוחר המפ־ יגה הלאומנית הסורית שהיה כ־ ידי אישור של השותפות אליטאר פעולת מיגכן. לצופת זאת מסרה כה של אליטאר, כי בוה הת־ שרה עמה מאיירוגה אחמאל הת־ ה לה כי כבר בריאותה טוב. האם א ציינה מהיכן קיבלה בידיע את יוחת הטלפון.

התנגה השידור והעתונות הערבית: סודיה, עיראק, אלגיריה, לוב, מצ־ ים ומרוקו אחרות לחוציא אל־ ידן, דיווחו אחמאל אל־אלוי אמר בהודעה ששודרה ברדיו רבת־עמון כי „אלה הסבורים כי הם בשרותים ת־ ה־ ה־ ה

هكذا من الأصل

יגאל מוסינזון המציא פטנט לבנין חניונים * חתם חוזה הפעלה עם נצר־סירני

מאת א. קרן, סופר „הארץ"

חוזה להפעלת פטנט לבנין חניונים הנשוי להיות הישג בקנה מידה עולמי נחתם בין ממעלי ה־מתכת של קיבוץ נצר־סירני לבין ממציא הפטנט, הסופר יגאל מוסינזון.

יגאל מוסינזון

המצאתו של מוסינזון, שנרשמה כפטנט ישראלי, אמורה לחסוך מקום להחניית כלי רכב של שטח של 16 מ"ר במקום 25 מ"ר המקובלים עד כה.

מתאימה לכל מכונית

ההמצאה מתאימה לכל מכונית ר־ניתן לבנותה גם במורת חניוני בזר, בין בתים ומתחת לגובה תחלונות, ברוחב של ששה מטרים מימין ומש־מאל. כאשר המרחק בין הבתים הוא 3.80 מטרים ניתן לבנות חניון כזה מצד אחד.

ההמצאה מתאימה לרכב בעל הנעה אחורית ולרכב בעל הנעה קדמית כאחד, ללא צורך בעובדי חניון ל־הסדרת החנייה מאחר ועבודה זו מע־שה על־ידי בעל הרכב עצמו. המיז־קנים בגויים פלדה וברגים בלבד, ר־ניתן להתקינם על מגרשים ריקים שיישכרו לפרק זמן ארוך, עד לבנייה במקום, ואז ניתן לפרקם ולהעבירם למקום אחר עם „זחילתי" העיר והת־דחבותה.

מחיר נמוך מהמקובל

המחיר למטר חניון יהיה זול בזר־בה מהמקובל בהקמת חניונים כיום. ממעל המתכת של נצר־סירני התחייב לבנות את הדגמים הראשונים תוך 60—90 יום. מר יגאל מוסינזון אמר לסופר „הארץ" כי לדעת שר התח־בורה מר שמעון פרס ואנשי משרדו תקל המצאה זו על פתרון בעיית החנייה בישראל ובשלום ומעריכים כי אפשר יהיה לייצא מיתקני חנייה כאלה לארצות הנולם.

ההמצאה בנויה על עקרון של עליית הרכב על רציף נייד והפעלת רציף זה באמצעות מערכת הנעה של הרכב (הגלגלים) המביאה את ה־רכב למקום החנייה, ללא צורך ב־תמרון ומרחב סיבוב.

בידי בעל הפטנט מספר פטנטים נוספים רשומים ולאחרונה הוא חתם על חוזה עם חברת כור לבניית מכו־נה לניקוי מדרכות.

פלד יוזם חוק נגד שפיכת פסולת בניין ברשות הרבים

מאת פופר „הארץ"
בגרש דן

חקיקת חוק נגד שפיכת פסולת בנין במקומות ציבוריים הציע ראש עירית רמת־גן ד"ר יואל פלד.

במכתבו אל שר הפנים ד"ר יוסף בורג כתב ד"ר פלד כי לאחרונה פשה במדינה נגע של שפיכת פסו־לת בנין על כל מגרש פנוי, בזר־כים, שבילים ומגרשים ציבוריים ר־הדבר „הופך למכת המדינה, מכער את הנופים ומושא לצל כל נסיון לשמירת נקיון העיר וסביבתי".

ד"ר פלד טוען עוד כי האמצעים שבידי העיריות למלחמה בנ"א זה לוקים בחסר בגלל הסנשים הקלים המוטלים על העבריינים, דרכי הער־כתה המסובכת ואורך התקופה בין ביצוע העבירה ומועד המשפט וגזר הדין ולמיכך הוא מציע הטלת עונש אפקטיבי על מבצעי עבירות אלה, שהם בעיקר בעלי מוסאיות, סנדרים ומרקסודים.

עונש אפקטיבי הוא לדעת ד"ר פלד, נוסף לברירת הקנס — שלילת רשיון הנהיגה משכרייגים מסוג זה. הנתק המכתב הועבר לידי היועץ המשפטי, מר מאיר שמגר, ויו"ר ה־ועדת לאיכות הסביבה של הכנסת ח"כ יוסף המיר.

שני סבלים נעצרו בלוד כחשודים בביצוע גניבות

* (ע). שני סבלים זמנים בנמל התעופה לוד נעצרו לחקירה — ה־אחד בקשר לגניבת דלק מרכב, המשרתי מטוסים, והשני — בקשר לגניבת שעון מתיירת.

שני העובדים הם שלום וחדשים מגרוזיה, האחד הגיע ארצה לפני ארבעה חודשים ותתקבל לעבודת רק בחודש שעבר, והשני הגיע לפני שבעה חודשים לארץ ועמד לקבל קביעות בימים אלה לאחר שהוא מועסק כזמני שנה בשדה התעופה. עובד זה הוא בן 33 נשוי ואב ל־4 ילדים ובר־בלוד. ברשותו מכונית פולקסוואגן.

בחקירתו במשטרה הודה כי ודלק שגנב מרכב הנורד ממטוסים נועד להסיע במכוניתו הפרטית. עובד זה משתכר 700 לירות נטו מלבד טיפים, שלדבריו מסתכמים ב־50 עד 100 ל"י לחודש.

המשרד השני, בן 34 הוא נשוי ואב ל־4 ילדים. אתמול נתפס, לאחר שפתח, לפי חשוד, את מזוודתה של תיירת, שעבדה לעזוב את הארץ, והציא מתוכה שעון מצורר. המש־מרה הטפיקה לגבות את עדותה של התיירת לפני עלותה למטוס, אך הגניבה שזוהתה לא החזורה לידיה כיוון שהיא נועדה לשמש כמוצר משפטי במשפטו של החשוד. לאחר תום המשפט תשלח לה המשטרה את השעון.

מעצר לחשוד בנסיון סחיטה

(ע). חשוד בנסיון סחיטה מחייב נעצר אתמול לחמישה ימים בפקודת בית המשפט השלום בתל־אביב. ב"כ המשטרה, רס"ר ציון ששון, סען, כי החשוד, אברהם אלקוקי, איים על התייר אחוד ארצי ב־5 לחודש זה. לדברי החוקר עצר ה־חשוד את התייר בעת שהלה נסע במכוניתו, דורש ממנו סכומי כסף בטענה כי התייר גרם לו שבר ב־ידו על ידי פגיעת מכוניתו. המש־מרה טוענת, שהחשוד איים כי יש־בור לו את העצמות, אם לא יעשה לדרישותו.

הנוקר הוסיף, כי החשוד נוהג בסיסה זו לא בפעם הראשונה כדי לסחוט כספים מאנשים ברחוב. ויש לחקור מקרים דומים נוספים.

החשוד הכחיש את טענות החוקר.

המכבטות יהיו סגורות בסוכות

„ארגון בעלי המכבטות שליד ה־התאחדות בעלי מלאכה ותעשיה זעירה בתיא מודיע שכמו בכל ה־שנים כן גם השנה תהייהנה סגורות העזיות לקבלת כביסה ונקוי בס־שך כל ימי חג הסוכות מיום שבת 23 לספטמבר 1972 עד יום ראשון 1 לאוקטובר 1972".

ממצאים ישראליים ופרסיים נחשפו בתל כיסון

בין השרידים — קטע חומה וכלי צור

מאת יהודה אריאל
סופר „הארץ"

במקום המשוער של חומת ה־עיר, שהיתה בתל כיסון (תל קי־סאן) שבעמק עכו, נמצאו בקטע קטן שרידי חומה ומקום פרץ שכבת מגורים המאפשרים לשער שבמקום זה היתה חומת סוגרים.

במדי המשוער של חומת הסוג־רים נתגלו שרידי שכבת הרצפה וכן ארבע שכבות שריפה וכלי כי־שול מהמאה ה־11 וה־10 לפני ה־ספירה. באותו מקום ממש נמצאו גם 8 כדי מגורה, שרידי תנור מ־המאות ה־7 ו־6 לפני הספירה וכן קערת בולת שמעדה מרם נקבע.

הבעיות מעוררות בירור

פרופ' ג'אן פרוגנו, מבית־הספר לחקר המקרא בירושלים, שסיים עתה את עונת החפירה השניה שלו בתל כיסון מסר, כי אינו יכול ל־הציא עדיין את מסקנותיו באשר עליו ללמוד את הבעיות הסבוכות שנתקל בהן מאחר שנמצאו שרידים מתקופות שונות, ביניהם גם כלי צור.

המקום בו נערכו החפירות בק־צה המזרחי של תחל ליד המדרך החוזק, הוא סיפרטי להימצאותה של חומה חלקלקה אולם בקטע החפירה היא טרם נתגלתה. פרופ' פרוגנו העלה את השערה שאולי יש להר־חשב בקרמיקה מיוחדת של תל כי־סון שהיא שונה ממקומות אחרים. לתל כיסון ישנם זיהויים שונים על פי התחנולות הישראלית ויש ה־סבורים שכאן היתה העיר עכשף.

ערבוביה באתר הכנסיה

באתר הכנסיה הביזאנטית על ראש תחל העמיקו החופרים עד מ־תחת ליסודות כדי לברר את הער־בוביה של קרמיקה פרסית וקרמיקה מאוחרת. מסתבר שהביזנטים הפרו את היסודות לכנסיה, נכנסו לשכ־בה פרסית, נטלו משם אבני בנין הערסים כדי להכין מהם בשכבה ה־גבוהה יותר את הרצפה לכנסיה. בחפירה זו נמצאו עוד כלים פרסיים ממקומם מתחת למיפלס הכנסיה.

בין הממצאים השונים בתל שתי מתחמת האמת פרסיות ושניה יותר מקדמת עם איילה. ראש מקל שב־הב עם פיתוחים אמנותיים, נתעתם ברזל גדול מאיחוד הומה, וכן מסל מחיצר חלול של קוף שהגולה מ־תחת לשכבה הפרסית. נמצאו גם שמחי קרמיקה מייבוא יחני מתר־אה ה"ל לפני הספירה.

בית־המשפר לחקר המקרא מתכנן בשנת הבאה להמשיך את החפירה עם משלחת יותר גדולה מאחר ר־השנה הנמצאה המשלחת ל־12 איש בלבד מתוכר הקציב.

רכבת פגעה קשות בפקיד מכס

(ע). פקיד מכס חיפאי נפצע ל־שום פצעים קשים על ידי רכבת, בעת שהצה את מסילת הברזל ליד בית המכס, קרוב לשער מספר 3 שבכניסה לנמל חיפה. האיש, פנחס רבין (60) חצה את המסילה בעת שהמחסום הנמצא במקום הורד, ר־מנע משבר כלי רכב. הוא הוחש לבית החולים רמבים ואושפז שם.

מתנחלי חברון דורשים שינוי הסטטוס קוו במערת המכפלה

שמחה אריליך אסמן הבנדים למוכת השכבה הנצרכות, שלח אתמול משלוח של בגדים הבים לילדי כית־שאן

הליגה להגנה יהודית מתכוננת לערוך אזכרה להרוגי פרעות תרפ"ט בחברון

(ע). — מתפללי בית הכנסת שבמערת המכפלה והועד הצי־בורי של מתנחלי חברון עומדים לפנות לראש הממשלה, הגב־גולדה מאיר, בדרישה להקים ועדת טרים שתבדוק את הסטא־טוס קוו שנקבע, מיד לאחר מל־חמת ששת הימים, בדבר שעות ביקורי יהודים במערת המכפלה.

הסדר ביקורי יהודים במערת ה־מכפלה, שנערך בזמנו בין שר ה־בטחון ובין הקפרי של חברון, מס־דיר זמני ביקורים ותפילה של יהו־דים, ביום הששי מותר הביקור רק לבני העדה המוסלמית.

תזכיר לחברי הכנסת

לפני שבועות מספר הודיע המר־של הצבאי של חברון למתנחלי חב־רון, כי למוסלמים מותר לערוך הלוויות במערת המכפלה כמנהגם, גם בזמן התפילה של יהודים. ה־מתנחלים נדרשו שלא להפריע להל־ויות. כן נדרשו המתנחלים שלא להשכיח קול שופר בימים הנוראים ותפילתם חייבת להמשך בשקט בל־בד.

בתזכיר, שנשלח על־ידי מתפללי בית הכנסת במערת המכפלה אל כל חברי הכנסת, מחזים המתפל־לים על „ביזוי כבוד ישראל לפיני ערביי חברון כאשר מעורר ביום גאלצים, בתוקף הסכם בין שר ה־בטחון לנכבדי חברון, לגרש יהו־דים מהמערה שלוש פעמים ביום — בשעה 11.30 לפני הצהריים ב־שעה שלוש וחמש אחרי הצהריים.

דמיון ליומי הכנורים

בסיום תזכירם שואלים המתפל־לים: „עד מתי יאפשרו הערבים ל־הפריע לתפילות יהודים על־ידי ה־כנסת תוקיים למקום, תפילות של יהודים בזמן הפלוחתם, ולא יר־שו ליהודים להכנים שופרות למע־רת המכפלה — מצב המזכיר את תקופת השלטון של המנדט הבריי־טי".

המתנחלים בקרית ארבע והמתפ־ללים במערת המכפלה מציינים כי הגיע הזמן, חמש שנים לאחר שוי־רור חברון, לבטל את הסכם ה־מגביל את תפילות היהודים במערת המכפלה, „וראויים הם בני אברהם ויצחק ויעקב, שתחת שלטון מס־לכותי ישראלי תוכר זכותם הדתי־סורית הראשונית לגבי מקום קברות אבותם ויותר להם להתפלל במשך כל היום, ובכל ימות השבוע, בכ־קום השני המקודש ביותר לעם ה־ישראלי.

קריאה לאזכרה

הרב מאיר כהנא, מנהיג הליגה להגנה יהודית קיבל, לפי בקשתו, ממשל חברון ושיון להתפלל ב־מערת המכפלה במועד שייקבע מ־ראש. הרשיון הוא זה פעמי וכל פעם שהרב כהנא יוצה לבקר ב־חברון או בקרית ארבע יצטרך לפ־נות בבקשה למשל חברון ולקבל רשיון.

הליגה להגנה יהודית פרסמה זו־דעה ובה קריאה להמוני יהודים להשתתף בערב יום הכיפורים, 17 לחודש זה, בשעה 10 לפנה"צ בת־פילה ובאזכרה במערת המכפלה ש־הערך לזכר טבחי יהודי חברון ב־תרפ"ט ויהודי גוש ציון בחש"ח. גם מתנחלי חברון נקראו להשתתף בתפילה זו. במברק, שנשלח אלי־הם על־ידי הליגה, נאמר, כי הת־פילה תיערך בראשותו של הרב כהנא.

מתנגדים להבאת שני תיאטרונים דוברי גרמנית להופעות בתאריכים זהים

מאת פופרת „הארץ" בתיא

המועצה המייצגת להבאת אמנים שליד משרד החינוך והתרבות דחתה את בקשתו של האמרגן הלל־אביב קלמן גינצבורג להביא לישראל מ־שוויצריה את תיאטרון „מורנה" ה־מציג בשפה הגרמנית, בטענה כי במועדים בהם נועד תיאטרון זה להופיע יתקיימו בארץ גם הופעותיו של תיאטרון קומדיה ממינכן, ואין לאשר הופעת שני תיאטרונים ב־שפה הגרמנית שמא יתפרש הדבר כאירוע גרמני דוגמת השבוע הגר־מני שהתקיים בארץ.

מר גינצבורג הגיש את בקשתו לאשר את הבאת התיאטרון הנדו־צרי עוד בשנת 1971. המועצה דחתה את בקשתו לראשונה בטענה כי תיאטרון גרמני מברלין בעל שם זהה לזה השוויצרי עומד להגיע אף הוא בישראל בתאריכים שנועדו ל־אצגת התיאטרון השוויצרי. יתרון לי־העלות על הדעת כי שני תיאטרונים דוברי גרמנית ובעלי שם זהה יגיעו בעת ובעונה אחת.

מאוחר יותר התברר כי האמרגן המבקש להביא ארצה תיאטרון גר־מני שינה את תכניותיו ובמקום תיאטרון „מורנה" הברלינאי מתכנן להביא תיאטרון קומדיה ממינכן. ב־1 במאי 1972 הודיעה המועצה ל־אמרגן גינצבורג כי „הועדה המליצה על הבאת תיאטרון מורנה מברלין בדצמבר 1971 מכאן שגם אם מדובר בשני תיאטרונים שונים, לא תוכל להמליץ על הבאת שני תיאטרונים במועד זהה".

האמרגן גינצבורג ערער על החל־טה של המועצה הודיע כי גם אם לא תונתן לו ההקצבה במסבע חוץ על מנת לשלם לאמנים, הוא יעשה סידורים להבאתו של התיאטרון ה־שוויצרי שבתכניתו להציג בארץ את פיגמליון לברנרד שאו בכיכובו של השחקן האנס יואכים קולנקמפ בתפ־קיד ראשי.

אישיות בדרג ממשלתי בכיר הו־דיע לאמרגן גינצבורג כי המועצה המייצגת איננה גוף בעל סמכויות משפטיות. האמרגן טוען עוד כי מ־אחורי דחית בקשתו יש משום משוא פנים שכן האמרגן של התיאטרון הגרמני היה בעבר אמרגנו של ה־תיאטרון השוויצרי והה האחרון בתק את מגעיו עמו על רקע חוסר שבי־עות רצון מצורה ניהול עניני ה־תיאטרון.

האמרגן גינצבורג טוען עתה כי במועצה המייצגת להבאת אמנים ש־ליד משרד החינוך התערבות יש לאמרגן המתחרה מהלכים שבזכותם נתקבלה דחיית בקשתו.

להרצל רומנו

תנחומנו הכנים באבלך הכבד

קציני וחיילי ד.צ. 2541

המומים ומזועזעים על מותו הטרגי
של עובדנו

יוסף רומנו הי"ד

שנפל בידי מרצחים

בית טמבור צבע

ההנהלה, ציבור העובדים והפועלים

למשפחת גוטפרוינד

אתכם באבלכם הכבד על הרצחו של יקירכם

יוסף הי"ד

קנמולייט בע"מ — ת"א

היהדות הקונסרבטיבית תערוך ועידה עולמית השנה בישראל

דיין ופרס ינאמו בפני באי הועידה

איגוד בתי הכנסת העולמי, המיי־צג את תנועת היהדות הקונסרבטי־בית, יערוך את הועידה הבינלאומית התשיעית של התנועה בירושלים ב־סוף חודש נובמבר השנה, שתעמוד בסימן חגיגות חצי היובל לקיום מ־דינת ישראל. על כך הודיע בתל־אביב אתמול מר יעקב מיטלמן מניר־יורק, מנהל הועידה, ערב צאתו מה־ארץ לאחר השלמת הסידורים המקד־מים לכינוס.

לדברי מר מיטלמן, מצפים למאמר של יותר מ־500 צירים מ־26 ארצות שישתתפו בועידה שתפתח בבנייני ה־אומה בירושלים ב־30 לנובמבר ב־השתתפות השר שמעון פרס. הועידה תנעל ב־23 לנובמבר כשהשר משה דיין הינו אורח הכבוד בסעודה חגי־גית במשכן הכנסת.

במשך שלושת ימי הועידה י־ערכו סימפוזיונים בהשתתפות אנשי רוח ואישי ציבור מישראל ומחו"ל על נושאים כגון: שמירת המסורת היהודית בגולה, דיבון הנוער לפ־עילות חברתית בארץ ומחו"ל, היחסים בין ישראל הגולה בעניני דת, וכו־תן סיפוק לכמיהתם של עולי רוסי־יה אל היהדות.

איגוד בתי הכנסת העולמי מייצג את התנועה הקונסרבטיבית ביהדות, ומקיף כ־850 בתי כנסת בארה"ב ו־בקנדה אשר מספר חבריהם הוא כ־1,500,000 נפש, וזאת בנוסף למספר ניכר של קהילות ב־25 מדינות אח־רות.

בישראל, עצמה מסונפים לאיגוד העולמי בתי־כנסת בירושלים, חיפה, נתניה, אשקלון ומקומות אחרים. ה־מרכז האקדמאי של התנועה הקונ־סרבטיבית, הסמינר התיאולוגי היהו־די באמריקה, מקיים שלוחה בירו־שלים.

כמרכזן קיימים מספר בתי כנסת בקרב אנשי קהילה בני ישראל מהר־דו הנמצאים כיום בישראל, וכן מ־קיימות התנועה פעולות מיוחדות למ־ען נוער ישראלי ונוער אמריקאי ה־מבקר כאן.

מתנגדים להבאת שני תיאטרונים דוברי גרמנית להופעות בתאריכים זהים

מאת פופרת „הארץ" בתיא

המועצה המייצגת להבאת אמנים שליד משרד החינוך והתרבות דחתה את בקשתו של האמרגן הלל־אביב קלמן גינצבורג להביא לישראל מ־שוויצריה את תיאטרון „מורנה" ה־מציג בשפה הגרמנית, בטענה כי במועדים בהם נועד תיאטרון זה להופיע יתקיימו בארץ גם הופעותיו של תיאטרון קומדיה ממינכן, ואין לאשר הופעת שני תיאטרונים ב־שפה הגרמנית שמא יתפרש הדבר כאירוע גרמני דוגמת השבוע הגר־מני שהתקיים בארץ.

מר גינצבורג הגיש את בקשתו לאשר את הבאת התיאטרון הנדו־צרי עוד בשנת 1971. המועצה דחתה את בקשתו לראשונה בטענה כי תיאטרון גרמני מברלין בעל שם זהה לזה השוויצרי עומד להגיע אף הוא בישראל בתאריכים שנועדו ל־אצגת התיאטרון השוויצרי. יתרון לי־העלות על הדעת כי שני תיאטרונים דוברי גרמנית ובעלי שם זהה יגיעו בעת ובעונה אחת.

מאוחר יותר התברר כי האמרגן המבקש להביא ארצה תיאטרון גר־מני שינה את תכניותיו ובמקום תיאטרון „מורנה" הברלינאי מתכנן להביא תיאטרון קומדיה ממינכן. ב־1 במאי 1972 הודיעה המועצה ל־אמרגן גינצבורג כי „הועדה המליצה על הבאת תיאטרון מורנה מברלין בדצמבר 1971 מכאן שגם אם מדובר בשני תיאטרונים שונים, לא תוכל להמליץ על הבאת שני תיאטרונים במועד זהה".

האמרגן גינצבורג ערער על החל־טה של המועצה הודיע כי גם אם לא תונתן לו ההקצבה במסבע חוץ על מנת לשלם לאמנים, הוא יעשה סידורים להבאתו של התיאטרון ה־שוויצרי שבתכניתו להציג בארץ את פיגמליון לברנרד שאו בכיכובו של השחקן האנס יואכים קולנקמפ בתפ־קיד ראשי.

אישיות בדרג ממשלתי בכיר הו־דיע לאמרגן גינצבורג כי המועצה המייצגת איננה גוף בעל סמכויות משפטיות. האמרגן טוען עוד כי מ־אחורי דחית בקשתו יש משום משוא פנים שכן האמרגן של התיאטרון הגרמני היה בעבר אמרגנו של ה־תיאטרון השוויצרי והה האחרון בתק את מגעיו עמו על רקע חוסר שבי־עות רצון מצורה ניהול עניני ה־תיאטרון.

האמרגן גינצבורג טוען עתה כי במועצה המייצגת להבאת אמנים ש־ליד משרד החינוך והתרבות יש לאמרגן המתחרה מהלכים שבזכותם נתקבלה דחיית בקשתו.

אנו עומדים דום

לזכר הספורטאים הישראלים
חללי הרצח השפל במינכן

כל משרדינו בארץ יהין סגורים במשך ההלויה

אנגלו סכסון
סוכנות לנכסים בע"מ

צוותי הדיילות והדיילים של אל־על נתיבי אויר לישראל

המומים ומזועזעים
מאסון הרצח במינכן

ומביעים השתתפותם בצערן העמוק
של המשפחות השכולות

אנו מרכינים ראשנו
ומשתתפים באבל המשפחות
על הירצחם במינכן של

יקירינו הי"ד

בית מנורה

שר החוץ ועובדי משרד החוץ

מביעים הזדעזעותם העמוקה
ממעשה הרצח השפל
באולימפיאדה במינכן
ומשתתפים ביגונם
של המשפחות השכולות

מזועזעים מהאסון
ומשתתפים בצערו של חברנו

דוד רומנו

במות אחיו

יוסף ז"ל

שנרצח במינכן

חבריו לעבודה

המרעצה לשיווק פרי הדר הנהלתה ועובדיה

מתתפים בצערו של חברנו לעבודה

מר לוי אפרים

(אגף שה"ם) ומשפחתו

לרציחתו הנפשעת של חתנו

משה (מוני) ויינברג ז"ל

המאמן הלאומי בהאבקות

אחד מבין אחד עשרה קורבנות הפשע המתועב
באולימפיאדת מינכן

אגודת הסטודנטים בטכניון

מבכה בכאב ובזעם את הרצחם הנפשע של

11 קורבנות הפשע המתועב במינכן

ומשתתפת באבלם הכבד של המשפחות

עובדי האגף לתרבות לנוער ולספורט בעירית תל־אביב־יפו

משתתפים בצער משפחת חברנו היקר

יעקב שפרינגר הי"ד

שנפל בידי מרצחים —
באולימפיאדת מינכן

המומים וכואבים משתתפים אנו
בצער משפחת חברנו היקר

יעקב שפרינגר הי"ד

אשר נפל בידי מרצחים —
באולימפיאדת מינכן

האגף לתרבות, לנוער ולספורט
של עירית תל־אביב־יפו

עירית הרצליה

הרצליה כולה אבלה על בניה,
בכירי ספורטאי ישראל

יוסף רומנו ז"ל עמיצור שפירא ז"ל

אשר יחד עם תשעת חבריהם נפלו ביד מרצחים במינכן
ומביעה תנחומיה למשפחות השכולות.

יוסף נמר
ראש העיריה
חברי מועצת העיריה

לשלמה פרידמן

עמך אנו באסונך הכבד בהלקח ממך בנך האהוב

זאב הי"ד

באסון המרגי במינכן

הנהלת ועובדי „אלובין"

לשושנה ובני ביתה

המומים ומשתתפים באבלכם הכבד
על מותו הטראגי ביד מרצחים במינכן
ה"ל

יעקב שפרינגר ז"ל

רשות הגנים הלאומיים
ועובדיה

משה ויינברג | יוסף רומנו | מארק סלאבין | דוד ברגר | זאב פרידמן | אליעזר הלפין | עמיצור שפירא | קהת שור | אנדריי שפיצר | יעקב שפרינגר | יוסף גוטפרוינד

מדליות זהב לחלפין וסלאבין

מינכן, 6 (מיוחד ל„ספורט האריץ") — אחדות הביל־לאומית להיאבקות מה את שני המתאבקים הישראלי ו שנרצחו — אליעזר חלפין ומארק מינכן — כאלופי עולם בספר הבבוד ההתאחדות.

ן הוענקו לשניים מדליות זהב, ידי משלחת מיוחדת של ההתאחדות, שביקרה אצל יו"ר הוועד האולימפי הישראלי, יוסף עגנר, כדי להודיע לו על כך.

ליוסף גוטפרוינד שופט ההיאבקות, ולמאמן המתאבקים משה ויינברג, ניתנו מדליות מיוחדות לאות הערכה על שרותם לספורט בכלל ולהאבקות בפרט.

סיפור המתח המחריד של מינכן

התעלומה הגדולה: מדוע הסתירו את ממדי האסון

האמת המזעזעת נשמרה בסוד שעה ארוכה

מאת יחיאל ארזי,
עליה „האריץ" לאולימפיאדה

מינכן, 6 (מיוחד ל„ספורט האריץ). ספורטאים רבים ישובו בשבת לארצותיהם עם מדליות זהב, ארד, נחוש מחזירים ביום ה' (היום) ה שרידי משלחת אבלה, המלווה ש מורכן וביגון קורע לב 11 ת קפואות, באדנות מתים — ת עגומה מדהמה שלא נגללה לם בשום תכנית אולימפית.

משה ויינברג
יוסף רומנו
דוד ברגר
זאב פרידמן
מארק סלאבין
אליעזר הלפין
עמיצור שפירא
קהת שור
יעקב שפרינגר
יוסף גוטפרוינד
אמנון

משהו בחצי פה, במרכז הטוקיו המלא והדחוס בעשן כבד של סריגריות, כי בעקבות הידיעה הזילוא ה־ידיות והתאבדות בחבל ברזמן יד, עולה באש אחד משלושה הזילוקים מרים — אשר המריאו לפני חצות מהכפר האולימפי.

חשש כבד

במחומה הכללית, ששררה באותו יום מתוח קינן בלבי חשש כבד, כי מי שהחיר מחוסלים, למחבלים ולבני הערובה הישראלים — תשעה במספר — להמריא לעבר הלא גר דע, לא שקל את צדיהו עד הסוף. אבל זה היה שעות אחדות לפני ה־דאמה האמיתית, אשר למרבה ה־צער לא ניתן לנו לעקוב אחריה מ־קרוב.

מדוע הסתירו מאתנו את מי־מדי האסון הנורא, במשך אר־בע שעות תמימות, הא בגדר העלומה. כלום חששו לגלות לעולם, באמצעות 5000 עתו־נאים ושדרי ראדיו את האמת המרה?

ראשי המשלחת הישראלית בכפר כבר קיבלו את הידיעה מקפאים ה־דם, כי שיכלנו תשעה ספורטאים נוטפים — אבל אנשי מטה הפתונות הנרטיפו לקיים קשר של שתיקה. מה שלא היה בגדר סוד לכמה מאתנו,

בשעה 2.40 לאחר חצות. עדיין לא קיבל אישור רשמי. תחילה הזיעקו אנו שר הפנים של באוואריה ומכמה בנציגים בבידים, כדי לשפשף כבל האפשר את הגילוי הנורא הזה. ש־עדיין היה לדמוע תוך שעה קלה עולם וחלואו, ולהדהים ולאמלל מש־פחות כה רבות.

וכך, לאט לאט עד כדי לוהרגיו, בדיקות רפואיות אופיינית ובשלוחה שעמדה בתתיה מסוחים, למחבלים הסוערת — הוואילו לסגן לנו אות ה־פרטים, בשלוש שמות בזו אחר זו, גרמנית, צרפתית ואנגלית, למען לא יחסר שום פרט וכדי שיהיה ברור לגמרי, כי מתכנני מבצע ההבלה אמנם לא פסחו על שום אפשרות למניעת מרחץ דמים.

גזר דין מוות

לקראת השעה 3 בלילה נחתל ב־מסירת כל מה שהיה ידוע זה כבר: על המרים והמגעים, על דחייה הצ־עות הכשר וחילוף בני הערובה, על מבצע פיגוי יכפר בשל חשש לחוק־ירת מקומות מסוכנת, על הקשר ה־ישדק עם המשלח ישראל שלא גיל־תה שום נכונות לשתדר מתבלים כלי־אים, ועל הנכיון המאורגן, שנכשל, לדחות את מועד האולימפיאדה של אנשי „ספטמבר השחור" ליום רביעי בבוקר.

„חשבנו" — אמרו הדוב־רים — „כי יהיה זה גזר־דין מוות לבני הערובה, אם לא נענה לדרישה להכין בשדה התעופה מסוקים מתוקלקים ל־מן הרגע בו תבעו המחבלים כמפגיע להטיסם לקהיר — למרות שנאמר להם, כי מס־שלת מצרים מסרבת לתת להם רשות נחיתה".

היה זה סיפור מתח מזעזע, עשוי כהלכה ובנוי לפי כל הכללים, ש־אולי היה זוכה בפרס ספרותי — לולא היה כה מסמר שיער.

מאחורי מסוה לוטהנזה, כך סיפ־רו לנו, הצבו צלפים, כדי למנוע המראה לא רצויה. אולם מתבר כי המתבלים, שניצלו מחילים כה רבים מאז השכמת הבוקר, עדיין לא איבדו את שחוצנותיהם. גם בשלב דרמטי זה של המבוכה, הם שבו כבני ערד בה־אם את סייסי המסוקים של חיל האוויר הגרמני, עד אשר נבקע ה־מסוס, שהיה שרוי בעלפה — כמו גמל המעשנה כולו — על פי הראיה בסתונית של מגדל הפיקוח.

„סקנדר, חרפה"

ואז, סוף סוף, אחרי יותר מחצי שעה של הסמרים והרגעים ארוך ר־מיגע, אור שר הפנים עון, כדי לגלות את האמת כולה. באולם פר־צה מהומה כללית, מלווה מזיאות כפיים ציניות וקריאות ביניים נד־מות. מישהו צעק בגרמנית „סקנ־דל" ו„חרפה", וכל מה שהצלחתי לשמוע, אחרי 22 שעות אימים ללא שינה, היה משהו בנוסח צאצי־הסרוריסטים יהו על בני הערובה, שלא יכלו אף להתגונן בזיעתם כפר־תים בידיהם וברגליהם... כל היש־ראלים נרגנו... גם שופר גרמני מת, וטיים מסוק נמצע בעת חילופי ה־ירוקן. כאשר איש לא ידע מי הוא מי... מחבל אחד התאבד ברימון יד והשלה באש הליקופטר (אשר בתוכו, כפי שהסתבר אחרי כן, ישבו ישרא־לים חסרי אונים שמרחבו כלי).

סבורים היינו — נאמר בהמשך ה־הודעה הרשמית — כי אחד או שני יים מן הישראלים ניצלו את הזשכה כדי להיבצל... ארבעה מתבלים נהר־גו ושלושה נלכדו על ידי כוחות ה־ביטחון...

הכיתוק נשתבש

יתכן שהכנונות היו טובות, אבל הביצוע נשתבש. מה שהחל בצורה כושלת, בגלל שמידה לקויה על הביתן הישראלי בכפר — שהוסקר לחמדי מרצחים — הסתיים בצורה מראגית ומעוררת הידהודים מדכאים. המחיר היה יקר מכדי שלא תת־עורר השאלה אם באמת היתה זו האפשרות היחידה, והרעילה ביותר, לנוסות לעשות את מה שלא הצליח.

מדינת ישראל עדיין לא ידעה את האמת המעוותת, כאשר שרכנו דרכנו חזרה בשעה 4.15 לפנות בוקר למער־נתיבנו בכפר המתנות, שנשמר שנה היטב על ידי אנשי צבא וביטחון.

דראמה נוראה הביעה לקיצה ומן הכפר האולימפי נמסר לנו, כי ראשי המשלחת הישראלית ומלוויהם נמסר־רים בבכי. יחד עם כל אותם הספור־טאים שניצלו באורח פלא.

כמעט לא הצלחנו לעצום עין, כא־שר עלה השחר על יום חדש — יום מרסיס, עטוף ומפורר ולחלה, אשר לא אשכח אותו עד יומי ה־אחרון.

פיפורר של נהג ממוק

(יו.פי.). ריינהארד פראוס, אחד משני סייסי המסוקים שהסיטו את המתבלים הערביים ואת בני הערובה הישראליים מהכפר האולימפי אל ה־בסיס האווירי שם ארבו להם צלפים גרמניים סיפר, כי „המתבלים ציוה על צוותים של שני המסוקים לעמוד ליד מסוקיהם. הם פתחו את הדלתות בשני צידי המסוקים וכיוונו את תת־מקלעיהם כדגם קלשניקוב לעבר בני הערובה, שנשארו במנים כשעיניהם מכוסות וידיהם כבולות.

„לפתע פתוזה המשטרה בידיות ופגעה באחד או בשניים מבין ה־מתבלים. האחרים מיד הרקו את תת־מקלעיהם אל תוך המסוק השני. בני הערובה שהיו בתוכו הזלו זוע־קים.

„לאחר מכן כיוונו את כלי נישקם אל האורות הדשך השונים באוזר. ליד המסוק הראשון שלף אחד הער־בים רימון יד והשליכו פנימה. הוא עלה מיד בלהבות. כשבתוכו הקמוצה השניה של בני ערובה.

„אז החלו הכל יורים אלה על אלה. איש לא יכול היה לראות דבר־בושיכה ואנו פשוט נמלטנו", אמר פראוס. „לא היה לנו מושג מה היו התבניות שהוכנו בבסיס".

רק סבו של מארק דיבר. הסבא, גרשא צ'ירניאק, מילמל בכאב: „הוא כל כך אהב את ארץ ישראל, צייר שכסתוו, נדבק באהבת הארץ וחיתן על כולנו לפ"ות. ברוסיה היה מתאבק מבטיח, אחד מאלופי ה־נוער".

מוסיף הסב בקול חנוק: „הא ביתל מירדן עם הזמן. הוא פחד ששלטונות בריית המועצות יגייסו אותו לצבא. הודעת הגיוס היתה צדי־כה להגיע כל יום. אבל יומיים לפני שהגיעה — נתקבלו אשרות היציאה שלנו. מארק זירז אותנו ויצאנו".

מארק רצה לתתגיים לצהיל. היה זה חלומו הגדול. הוא רצה לעסוק רק בספורט. בארץ הגב לומר: „אני רוצה להביא כבוד למדינה שלי".

לאחר לילה ללא שינה:

המשלחת חזרה בבוקר להניח זר בחדר הרצח

מאת יחיאל ארזי,
עליה „האריץ" לאולימפיאדה

מינכן, 6 (מיוחד ל„ספורט האריץ). שני המשלחות הישראלית והספורטאים שלנו חזרו ביום ד' (אתמול) אשונה לבימנים ברחוב קוהלי 31 צר האולימפי, אחרי הדרמה ש־תולה כאן בלילה הקודם. יחד שגריר ישראל בבון, אליעזר תורין, הניחו זר פרחים בחדר בו הו שניים מספורטאי המשלחת. הונח זר מטעם ממשלת גרמניה. חר לילה הכפוך ללא שינה, עת עו הפרטים המזעזעים על גורל עת הבריחים בגרילוגוב, נראו אנשי המשלחת הישראלית אדר עיניים ומתקשים להסתגל לעובר ש־11 מבין 28 חברי המשלחת לא ו עימם הביתה.

* * *

פתר שחמורוב. שותקת. המומה. כת מכאב את שמעיה. ה־6 בספ־ר — שהיה צריך להיות יומה ל, עת עמדה לזנק למרוץ חצי ר ב־100 מטרים משוכות — הפך אבל.

ביה טוקולסקי, מאמן המשקר ז שניצל, בכיפת תכלת ובבגדי ים בלתים, משחזר את הרגעים ה־5 בספטמבר עם שחר, כאשר דלך זגוגית החלון, אחרי שיזסף ויינד הכנות מצע מהמתבלים ן את הדלת ונצע לו לברוח. ד ישבת אלמנת מאמן המס־ר אנדרי שפיצר, שהיה יומיים גד, שם ביקר יחד עמה את בתו התרשים המאושפזת בבית־ח־ה. הוא הספיק לחזור לביתן ה־טאים הישראלים בכפר האולימ־מי למצוא כאן את מותו.

חיין הישראלי אברהם מלמד ל. סיפר, כי המתבלים הלכו ל־דירה מספר 3 בביתן הישראלי כו היו מרימי המשקלות. הם דילגו על דלת מספר 2, שם היו הסיפים, שני הקלעים והחלך שאול לדני. „אפילו לא שמעתי ולא ידעתי מה קורה. ניצלתי הזדמנות ואיני יודע כיצד ניצלתי."

לזיך שסרוך, הקלע אמר בעינים דומעות: „לא רציתי לברוח. חיכיתי 15 דקות, רציתי להישאר אתם שם. מה שעשיתי זה".

הקלע הברי הרשקוביץ אמר: „כ־אשר חזבילו את הנשקה כשתים ב־דיהם הרגליהם לאוטובוס, ביום שלי־שי בלילה, נדמה היה לי, כי זה היה הרגע שהחמץ. מן הצד עמדו עשרות חיילים ושוטרים מזוינים שלא עשו דבר — רק הסתכלו. אילו פע־לו... משהו גרדע יותר הרי כבר לא יכול היה לקרות. ואמנם, כאשר אחזו אחוד ומשוחזר הבוקר מר שאידע אמש, אחזה נידהם מכך שבעצם כל מה שהיה דדש — אחרי שהובריר, כי שני ויבריג ויוסף דומנו נרצחו — היו כמה שניות כדי לברוח ל־ביתנים הסמוכים".

* * *

בשעות אחרי הצהרים לא היו ל־ספורטאים הישראלים תוכניות מיד חדות. הם עמדו להיפגש ב־5 כדי לקבל הוראו תאורונות לסיטה המיר־חדת הביתה. שגריר ישראל בבון, בן־חורין, יחזור ביום ה' (היום) לארץ, יחד עם 11 הארונות.

לשגרירות ישראל בבון ממשיכים להגיע בציגים רשמיים ופתם מבק־רים המביעים את הזדעזעותם והז־הותם עם האסון הישראלי. בין ה־מנחמים היתה גם שרת הבנרה של מערב גרמניה.

בנמל האויר רים במינכן לא יהיה כל סכם, כאשר תעוזב המשלחת ה־ישראלית את העיר שארחה את הישר־ראלים למשחקים האולימפיים.

בטכס זכרון באיצטדיון האולימפי

80 אלף חלקו כבוד לקרבנות

מינכן, 6, (שרות „ספורט האריץ"). ה־הסמפוניה הרואיקה של בס־ה הידהד הבוקר באיצטדיון ה־ספי של מינכן, בשעה ש־80 אים באו לחלוק כבוד לזכרם ל־ה הספורטאים הישראלים שנר־אכוריה במינכן — לאחר ש־ליטול חלק במשחקים שאמור יו להיות סמל של שלום ואחוה עבים.

ה־ראשונים שהגיעו לאיצטדיון ה־אומה ירד הדגה הכארגנה משחקים האולימפיים, ואחריו אישים נכבדים ביניהם הקאנ־ולי ברנדט והנשיא הגרמני צ' היינמן. מקום מושבם של

הקאנצלר הנשיא עומר בשחור.

באיצטדיון לא נשבה כל רוח הו־חום המעיק הגביר את המתיקה ה־כללית שחשו הנוכחים.

המשלחות הישראלית תפשה מקומה במרכז כר הדשא של האיצטדיון, בין נציגי המשלחות השונות. הגברים במשלחת תבשו כיפות על ראשיהם.

בטכס בישאו נאומים מטי אישים גרמניים וישראלים. נשיא גרמניה המערבית, גוסטאב היינמן, קרא ב־דבריו, כי האחריות לפשע שנעשה במינכן מוטלת על המדינות שאינן מפסיקות את פעילות ארגוני הטרור. היינמן אמר, כי לפני 11 יום פתח את המשחקים האולימפיים ברחוב מר־בה, והם זכו להד חיובי בכל השלם — עד שהוטל עליהם צל הפשע ה־מחריד.

הכהל קם על רגליו

ראש המשלחת הישראלית לאולימ־פיאדה, מר שמואל ללקין, אמר כי ספורטאי ישראל לא ידעתו וימשיכו להשתתף בעתיד במשחקים האולימ־פיים. דבריו אלה זכו להשתאות סוד־רות, כאשר תורגמו לגרמנית, לאנ־גלית ולצרפתית. בשעה שללקין הק־רא את שמות הנרצחים קם הקהל העצום על רגליו כדי לחלוק להם כבוד.

בין הנאומים היה גם שגריר יש־ראל בגרמניה־גרמניה, מר אליעזר בן־חורין, אשר קרא לעמי העולם התר־בותי, הממשלות והארגונים הבי־לאומים לפעול במלוא העצמה נגד מפשי הטרור, החטיפה והרצח.

אחרון הנאומים היה נשיא הרגי־האולימפי הבין־לאומי, מר אווד־ריג' אבריי שהכריז על יום אבל במשי־חקים האולימפיים, והודיע כי הם „משכו.

הטכס הסתיים בהשמעת הפתיחה אדמונד מאת בטהובן.

צרים וסוריה ירשו ממינכן

מינכן, 6 (יו. פי.). כשלוחות כב־ וסוריה למשחקים האולימפיים הרים לקחיר, אולם שני נציגים משלחת הכברית נשארו במינ־ - כמה סוכנות הידיעות המע־ערביות.

וס מיוחד שהחזיר את שתי לחות בתת בקהיר בשעות צ. שתי המשלחות פרשו מה־ספיאדה בעקבות התקפת המ־ם על המשלחת הישראלית. וכנות מסרה, כי ראש המשל־המצרית, מחמד אל שאפי, ר־ תעד האולימפי המצרי מוחמד אש טוני, נשארו במינכן. בר של הערוקאים אמר, כי תי־ פרישה של כל הספורטאים ה־ים.

עמיצור שפירא

האיש שגידל את שחמורוב

עמיצור שפירא, בן 40, אב לאר־בעה (בהם תינוקת בת 7 חודשים), אהב את הספורט. הוא היה מרכז חייל ובו מצא גם את מותו. השתתר פחות במשחקי מינכן, כמאמנה ה־אישי של האצנית אסתר שחמורוב, הטובה בספורטאים הישראלים אשר זרכה על סף הוגילה האולימפית. היתה בשבילו הישג השיא בקאריירה הספורטיבית הארוכה שלו.

כאתלט פעיל, ולאחר מכן כמאמן, היה עמיצור שפירא דמות שלא נפ־קדה כמעט משום תוצרת אתלטי־קה. הכל הכירוהו, הכל חמדו את ה־חיוך המלבב כשצעד שפירא היה ה־תחרות.

לפני שש שנים מצא את הגלית חייו — כאשר הוא לימד ילדה בית־שנית בשם אסתר שחמורוב. כאשר סיפר לראשונה על הספורטאית ה־מצטיינת אותה דירבן לאימונים ב־הפרחל תל־אביב, אמר: „היא עוד ונהיה משהו". הוא לא התבדה.

אבל כדי להיות משהו היתה אס־תר שחמורוב זקוקה למישהו — וזה היה עמיצור שפירא. יחכן שאין מאמן ספורט במדינת ישראל שהיה כה מסור לספורטאי שלו, כשם ש־ה־ה עמיצור שפירא מסור לשחמו־רוב. כל הישג של הניכתו, ושל אחרים אותם אימן (ביניהן האצנית מרים סיזרנסקי הארץ שלמה ניצ־ני).

אבל אסתר שחמורוב היתה גולת הכותרת של יכולתו המקצועית כ־מאמן. הוא היה המאמן הישראלי ה־ראשון שהצליח לטפח ולרומם ספור־טאי שלנו לרמה אולימפית. ועול־מית, וליכולת של התמודדות כ־שוות מול שוות.

אתמול ה־6 בספטמבר עמדה אס־תר שחמורוב להשתתף בריצת חצי גמר ל־100 מ' משוכות, ריצה הע־ונה היתה לתליך אותה לגמר ה־אולימפי. בשביל עמיצור שפירא היה זה השיא שאליו יכול היה לשאוף כמאמן.

רציחתו שושנה המומה, ולא היתה מוכנה לדבר עם איש. שבוקה מצוו תחילה מצביני הטלוגות להיכנס ל־ביתה, אך בשעות אחה"צ באותה לומר כמה מילים:

אומרת שושנה: „כל כך טוב היה לנו ושמחנו להצלחותיו של עמיצור בתחום הספורט, לו הקדיש עשרות שנים. רק בן 40 היה וכל חייו עדיין היו לפניו.

„קשה להשלים עם האסון. איך אגדל את ילדיי התינוקת בת 7 ה־חודשים לא תבין, אולם הילד בן ה־5 יוכיש הטיב בזכרון אבא".

לפי הודעת שושנה ובני משפח־תה, יובא עמיצור שפירא לסנהדרת בבית הקברות בקרית שאול, לאחר הטכס הממלכתי בגמל התעופה לוד.

עמיצור שפירא, כאמנה של אסתר שחמורוב, יחד עם הניכתו בטכס חלוקת פרס ספורטאי השנה שהוענק לשחיינית הישראלית

מארק סלאבין

אשרת היציאה נתקבלה ערב הגיוס לצבא הרוסי

(ע.) — אבל כבד ירד אתמול בבוקר על שיכון עולי בריית המר־עצות בקרית־חרצוג בבני־ברק, כש־התפשטה הידיעה על מותו של ה־מתאבק הצעיר מארק סלאבין (18). רבים הלכו אל בית המשפחה, בבנין קומות חדש בקצה הקריה, וניסו להרגיע את הוריו, את אחיו ואת אחותו.

המשפחה עלתה מברית המועצות רק לפני שלושה חודשים ויתור מ־חדש שהתה באולפן. בדירה הזו בני המשפחה המומים ופניהם דומ־עות. על שולחן קטן מוקמות אנו־רגמה. שכנים ותיקים בסבי־בה, הידעים את שפתם, ניסו לקשר את המשפחה עם ראש העיר ועם הוועד האולימפי.

רק סבו של מארק דיבר. הסבא, גרשא צ'ירניאק, מילמל בכאב: „הוא כל כך אהב את ארץ ישראל, צייר שכסתוו, נדבק באהבת הארץ וחיתן על כולנו לפ"ות. ברוסיה היה מתאבק מבטיח, אחד מאלופי ה־נוער".

מוסיף הסב בקול חנוק: „הא ביתל מירדן עם הזמן. הוא פחד ששלטונות בריית המועצות יגייסו אותו לצבא. הודעת הגיוס היתה צדי־כה להגיע כל יום. אבל יומיים לפני שהגיעה — נתקבלו אשרות היציאה שלנו. מארק זירז אותנו ויצאנו".

מארק רצה לתתגיים לצהיל. זה היה חלומו הגדול. הוא רצה לעסוק רק בספורט. בארץ הגב לומר: „אני רוצה להביא כבוד למדינה שלי".

זאב פרידמן

15 ק"מ על הכתפיים

„הגרמנים חיסלו כל בני משפחתי הצעירה בפולין, ופחה חוסל בני בלבל רשלנותם של הגרמנים במינכן. מדוע מגיע לי גורל נורא כזה ?" — שר־אלת אמו הסכולה של המשקולן זאב פרידמן, רוזק בן 28. היא ישבה ב־דירה הצנועה ברחוב דגניה 19 ב־קרית חיים, והיתה כה המומה שאף לא הזילה דמעות.

היא החלה לעשות בפני חשבון חיים של אשה חרודה שעברה בחייה סבל נורא, צרות, גלות ונדחדים. עתה, כאשר הצליחה לשקם חייה ולגדל בן לתפארת בא עליה ה־מהלומה הקשה.

הבן יקר במיוחד, מפני שגדל בתנאים מיוחדים. נולד בסביבה לשם גלתה חנה פרידמן עם בעלה. כאשר חלה היתה האם נושאת אותו על גבה לרופא, מרחק של 15 קילומט־רים. ועד היום אינה יודעת מנין נטלה כוחות איתנים כאלה. הוא גדל והיה לגיבור. הבחור הצנום ונמוך הקומה היה מרים משקולות כפליים כמשקל גופו. שבע שנים היה אלוף ישראל (במשקל תרנגול). זכה ב־מקום שלישי באליפות אסיה בטאי־לנד, השיג שיאים ישראליים בהר־פעזיר בימים האחרונים במינכן.

ברכות לכל הידידים

רק ב־1958 חזרה משפחת שלמה פרידמן מסיביר לפולין. ב־1960 עלי־תה המשפחה לישראל והתגוררה ב־מעברה. לאחר מכן עברה לשיכון בקרית חיים. הבן לא איכזב אותם — לא בכשרונותיו ולא באופיו. רק בימים האחרונים דאג לשלוח ברכות לכל הקרובים והידידים, עם מלה טובה לכל אחד.

האב, מסגר במקצועו, שומר על קור רוחו אך מעלה שורה של קר־שיות: אמור נא לי, מדוע לא גילו למשלחת הישראלית אנשי בטחון ? מדוע היה מקום לעסקנים כה מרובים ולא לאיש בטחון אחד ? ומדוע מדי־נת ישראל לא יכלה לעשות יותר להצלת בני ? ובכלל, מדוע סמכנו על הגרמנים ?"

מר פרידמן ממרמר לא פחות על ההתאחזות לספורט. במשך יום שלם לא יכלו לקבל שום מענה איש גם לא דאג לצלצל אליהם „לומר מלה טובה, משהו מרגיע, סימן של הת־ענייניות בגורלנו". שלמה פרידמן פשוט אינו מסוגל להבין את הצמ־רחש. „הרי מישהו צריך לזיהות את ראיי..."

קרובים ושאר בשר יושבים ומני־דים ראש. אין ניחומים בפיהם. „אם תשמע על סדרי הלויה או משהו, אנא צלצל אלינו, הם מבקשים".

אנדריי שפיצר

הדקירה האחרונה

(ע). בית משפחת שפיצר, ברחוב חצור ברחת־גן, היה אתמול נעול. רעייתו הזהלבנית של המאמן אנדריי שפיצר, ז"ל, הוליכה לבצל את נפ־עת בעלה לאולימפיאדה, כדי לבקר אצל יודיה בחולנד ולקחת עמה את המינקת.

חבריו של אנדריי שפיצר ב„מכבי" רשת־גן לא יוכלו לשכחה במהרה את הסיוף הנמרץ, אשר בו חלו את תקוותיהם לקידום ענף ספורט הסיוף בישראל.

מספרים החברים על אנדריי: הוא עלה מארץ אירופית לפני חמש שנים התגורר עם אבו ברסלה. הוא אז בן 22. צייר שהלהיב את יריריו ושקודיו בספורט הסיוף. הענייס לצהיל ולא חדל מאהבתו לספורט זה. כשסיים את שירותו הצפרנס מעבודות שונות שאינן שייכות לחוד־ ביבו ומבל מקשיי הסתגלות. מאחר יחתר הנשים חלק מחלומו, כאשר עבר קורס מאמני סיוף וגמר אותו בהצטיינות. הוא נשלח להולנד ושם סיים את האקדמיה הממלכתית ל־סיוף.

הוא חזר בזה, מלא חיים ותקוה, ומיד הזל במעלה ענפה לקידום ענף הסיוף בארץ ואף הצליח להביאו לאולימפיאדה.

אך אנדריי נקטל בדמי ימיו.

דוד ברגר

„ההישג הגדול: ההופעה"

דוד ברגר, רוזק בן 28, אהב את ישראל. היתה זו אהבה שהתפתחה מן הרגע בו דרכו רגליו של אזרח ישראל כחבר משלחת ארחיב למש־זקי המכביה ב־1969. כמשקולאי מצטיין, הבטיח לשוב לישראל לא־חר שיסיים את לימודיו. הוא קיים את הבטחתו והוסיף לקוות גם, כי יזכו לו, ביום מן הימים, לייצג את ארצו החדשה במשחקים האולימ־פיים.

הוא הגיע אלינו לפני שנה וחצי, ילד קליבלנד שסיים לימודי משפ־טים באריב. תוך חודשים מעטים השתלט על השפה העברית ועל לי־בם של תבריו במכבי תל־אביב. הוא היה אחת ותקוות הגדולות של ה־ספורט הישראלי. כמביג ישראל זכה בהצלחה ניכרת באליפות אסיה, כא־ליפות זו הוא הגיע לראות שוב את בנו גבה הקומה (1.90) ובעל הממדים (147 ק"ג).

ידידיו של יוסף גוטפרוינד סיפרו, כי כשמנו כן היה: ידיד טוב. נחמד, עליז, מלא חיים, תמיד היה חיוך נסוך על פניו. היה מסור למשפחתו וחרוץ מאד בעבודתו. בשנת 1950 הגיע לישראל מרומניה, שם עסק מנעוריו באגרוף ובהיאבקות. בפרים בוי קרום שיפוט בין־לאומי והנחנה לשופט ההיאבקות הטוב ביותר ב־ישראל.

אחד מחבריו, סיפר כי לפני שלו־שה חודשים הוזמן לשמש כשופט בתחרות היאבקות שהיתה בבוקרשט, בין נציגי מדינות הגוש המזרחי, ובעיקר מתאבקים סוביטיים, אשר רצו כי ישפוט במאבקיהם בשל ה־ידע האנציקלופדי הרבה בה ניזון.

אני מאשים

אולימפיאדת מינכן היתה השלי־שית בה שימש כשופט. הוא הקדיש זמן, ושרין רב לספורט זה. הוא הזמין לאולימפיאדה ציר הזהאחדות הבין־לאומית להיאבקות, לאחר שיצאו לו מוניטין כשופט מצטיין.

יוסף גוטפרוינד היה דמות מוכרת בקרב תובבי הספורט בירושלים. ל־ עתים מזומנות אפשר היה לראותו במגרשים ובאולמות הספורט בעיר. אביו החולה, המצוי בהשגחה מתמ־ דת של רופא, אמר בדמעה: „אני מאשים את הגרמנים. ברצח בנו. בק־ הם אשמים בכך. הם לקחו את הבן שלי, בגלל מדיי המטמון הלקויים", אמר אמיל גוטפרוינד מתחיקי שכונת בית הכרם בירושלים.

אחד משכניו בשכונת בית הכרם, בה התגוררה המשפחה עד לפני שנה אמר: „דוגמא אופיינית לאופיו ה־ תבורתי וחצוני לעזור לזולת ניתן לראות בפעולתו האינטנסיבית כש־ ניסו המתבלים לחדור למעון המש־ לחת הישראלית. יוסף, בגופו המגו־ שם, ניסה להישען על הדלת וצעק לחבריו „חבורה לברוח". ואמנם, מר־ ביה סוקולסקי הצליח להימלט דרך החלון, ובכך ניצל תחרות ליוסף גוט־ פרוינד לו הוא חייב את חייו.

יעקב שפרינגר

המעגל החמישי — והאחרון

יעקב שפרינגר השלים בהופעתו במשחקים האולימפיים של מינכן את המעגל החמישי האולימפי שלו. חמש פעמים השתתף באולימפיאדות כשופט בין־לאומי בענפי האתלטיקה הכבדה. מינכן היתה המטרו האח־רונה.

יעקב שפרינגר, יליד פולין, ומודה לתיעוד גופני בבית ספר תיכון ברמת יוסף, היה בוגר האקדמיה לספורט בפולין. הוא היה דמות יחודה בחוגי הספורט הבין־לאומי ורבים מסוביר אנשי המקצוע בעולם רחשו לו כבוד רב והערכה.

הוא עלה לישראל ב־1957 מפולין, כדי שיוכל כעקיד בכיר במינ־סטריון הספורט הפולני — למרות היותו יהודי. פעם אחת ייצג את פולין במשחקים האולימפיים וארבע פעמים ייצג את ישראל.

בארץ שימש תקופה ממושכת כ־ מאמן בנבחרת מרימי המשקולות והוא היה למעשה האיש אשר הצניע מן הידע שלו ומסירות לקידום ולפיתוח הענף שנד 1957 היה רחום.

גם הפעם השתתף באולימפיאדה כשופט, לאחר שהוזמן ע"י ההתאח־ דות הבין־לאומית להרמת משקולות. כאשר נרצח היה לבוש מדים רשמיים של שופט, מדים אותם אהב וכיבד.

תהלוכת תלמידים

תהלוכה של 700 תלמידי בי"ס תיכון „רמות" יצאה אתמול מביה"ס בתהלוכה־אבל לביתו של יעקב שפרינגר, מורה להתעמלות בבית ה־ספר, שנרצח בכפר האולימפי. ב־ הגיעם לביתו יצאה משלחת הנל־ מדים והמורים לנגיש למשפחה מכ־ תב תנחומים והזדהות. בתוך הבית נמצאו בני המשפחה וביניהם אלכס שפרינגר, בנו של המנוח, תלמיד ביהיס שבו לימד האב. אלכס לומד בכיתה י"ב. הבת שושנה, סמלת בחיל האויר, השתוררה רק אתמול.

בפי אשת שפרינגר היתה סענה אחת: תוך בני הזיא קבלה: „למה לא בערכה הזלפה של מתבלים ב־ ספורטאי ישראל ? חיי אדם — אמ־ רה — יקרים מהעיניים הפולניים ואיש אינו יכול לתאר את הכבל של המשפחה והילדים.

אליעד חלפין

אשליות מתוקות נגוזו

(ע). — רק לפני חודשים סיים המתאבק אליעזר חלפין את שירותו הסדיר בצה"ל. היו לו הרבה חלומות לעתיד. הוא התוזיל לעבוד כמכונאי במסוך „פולקסוואגן", התבונן לחולל גדולות בתחביבו הספורטיבי כמתי אבק בעל רמה בהחה, אולם יד ה־ מרצחים בדעה את חייו הצעירים.

בביתו בשיכון עולי רוסיה בנוה שרת בצלה נותרו רק הזמרים. הוא היה בן יחיד. אחותו היחידה נישואה לפני שנים מספר.

רבים מקרובי המשפחה באו לנחם את הזהורים. עיני הכל אחומות מ־ בכי. „הוא היה כל כך אהוב על כולם, על חבריו דפל סביבתו. עוד אתמול השתתפנו באליעזר מתו־ קות, שכא לא יקרה לו דבר", אמרו קרובים.

האווירה בבית היתה רגונית: „מדוע לא שלחו אותם לאיזו ארץ ערבית ? מדוע לא שמרו עליהם ?" ההורים מובי־הלם. דממת־מוות שוררת בבית, אך מפעם לפעם היא נקטעת באנחה ארוכה, או בקול בכי מאופק.

קהת שור

התחביב עלה בחיים

בית משפחתו של קהת שור ב־ שכונת נוה־שרת בצלה היה אתמול פנוה. מכרים, שכנים וקרובים נכנסו ויצאו. מאמן הקליעה יודע בין ה־ שכנים כאיש חביב ונעים. גם ה־ לדים שהוליכו אותנו לביתו היו מוכי צער. „הוא הלך להביא לנו כבוד". התוצאה כשראינו אותו ב־ בלוויה", אמרו.

קהת שור בן 53, עלה בגיל צעיר מרומניה. בדיתו הסקרנות באותות הטמיינות, שהתעניק לו בדרכו ה־ ספורטיבית הארוכה, ישובה המשפחה תיכונה לנתח את מאורעות ליל ה־ פגוה במינכן. אחותו הרגישה כבר שלשום במעקה כבדה. „לי לא היתה תקוה שישחרר בריא. אינני יודעת למה, אבל ככה הרגשתי". דברי אחותו.

האשה לא יכלה לשבת עם המנח־ מים ומפעם לפעם פרשה לחדרה וממנו בקעו קולות בכיה. „היו צרי־ כים ילות לזהר לנסוע לקחיר אר־ לתנים. מדוע לא נתנו להם אנשי בטחון ?" — היקשו בני המשפחה. אך הרגיעו אח עצמם באומרם: „זה מצב המדינה. זה יכול לקרות בלוד, בתל־אביב, בכל מקום".

קהת היה עובד משרד הבטחון. היה איש הנדס"ע — הספורט היה עבורו תחביב, פיטוק צדדי.

שלוש אחיותיו מתגוררות בארץ, אח אחד חי בפרים והוא מתכנן להגיע לישראל. שני אחים אחרים עדים ברומניה. השאיר בת יחידה, נשואה.

הכתבות על נרצחי מינכן נכ־ הבו מידי: אברהם פז, אבי ולנטין, נדעון אלון, אריה נשר ופרפרי עוביים. על משה ויינ־ ברג ויוסף רומנו נכתב בעתו־ נגו אתמול.

هكذا من الأصل

هكذا من الأصل

נשר מזמינה מסנני אבק לכל הכבשנים

מערכת המנהלים של נשר חתר לישם בישיבתה האחרונה לנקוט מ־יד בצעדים להשלמת מערכת מסנ־ני אבק במטרה לחסל לחלוטין ב־הקדם האפשרי את פליטת האבק מ־ארובות נשר.

לאור הנסיון של העבר והקשיים שהיו בהפעלת המסנן הראשון (הר־מפל שנתרים בצורה תקינה) ושומן לפני יותר משנה מסנן לכבשן ה־שני בבדלו מחברה שוויצית בעלת שם עולמי ביצור ממני אבק מטע זה. החלט כעת להכנס מיד במשא ומתן עם ספק זה לאספקת ציוד ל־חיסול כל האבק.

לפי האומדן הנוכחי תהיה ההש־קעה הנוספת כ־5 מיליון ל״י בנוסף על 3 מיליון המושקעים במסנן ה־נמצא כעת בשלב גמר הייצור ו־ התחלת ההקמה. עם הפעלתו של המסנן השני, תוך מספר חודשים יסולקו שני שלישים מהאבק של נשר ועם ביצוע החלטה הנוכחית יסולק כל האבק.

אחריות הספקים היא על סילוק של לפחות 99.3% מכל האבק על ידי הפעלת המסננים.

מו״מ על מכירת 3 אניות „אל ים״

מאת כופר „הארץ״־בחיפה

חברת הספנות אל ים מנהלת פרים על מכירה לגורם זר של שלוש מ־אניותיה הישנות בנות 15,000 טר־נת כל אחת — זר תבור, זר כרמל והר גלבוע.

אניות אלו אינן מאוישות על־ידי צוות ישראלי וכפי שנודע, אין ל־איגוד הימאים התנגדות למכירת ה־אניות.

תושב נצרת נאשם בריגול

(ע). חבר מעצר והעמדתו לדין של תושב נצרת, הנאשם בריגול ב־משך תקופה ארוכה, נודע אתמול לאחר שבית המשפט המחוזי בעיר הדיר את פרסום שמו הנאשמת ש־הועלו נגדו.

הנאשם הוא מוחמד אבו ראס, בן 38. התביעה כיחסת לו אשמה מבע עם סוכן זר, מסירת ידיעות בתרעין הפלולות להיות להועלת האויב, ב־כוונה לפגוע בבטחון המדינה, קשי־רת קשר לאיסוף ידיעות ומסירתן לאנשי מודיעין זרים.

כתב האישום הוגש עוד ב־30 ב־יולי, אך בזמנו נאסרה הפרשה ל־פרסום. עתה הותר לפרסם רק את שמו האשמות שהוגשו נגדו, בעוד שלגבי שאר הפרשים מוסיף איסור הפירסום לעמוד בעינו מטעמי בט־חון.

30 תלמידים ערביים שובתים בחיפה

מאת כופר „הארץ״
ב. זיסה

30 תלמידי כיתה י׳ בבית־הספר היסודי הערבי בשכונת חליסה ב־חיפה, פתחו בשביתה בתמיכת הר־ריהם. ההורים מתנגדים להעברת הילדים לבית־הספר אחווה בארזי ציפים בגיבוק שהדבר קשור בקשי־תחבורה ובסיכוני בטיחות.

יי העברת התלמידים תוכננה כדי ל־תת מקום למעבדה בבית־הספר. ועד ההורים של המוסד החליט אתמול להתיר על עירתי הספרה ובלבד שיתיר קיומה של כיתה ו׳ בבית־הספר.

דבש ותפוחים לתיירים

מאת כופר „הא״ץ״
בירושלים

גם השנה, כבשנים קודמות, יחלק אגף התיירות של עיריית ירושלים בשיתוף עם משרד התיירות דבש ותפוחי עץ לתיירים אחר יתמורה בבלוגות ירושלים בערב חג.

החלקה תיעשה על־ידי המלוה בתי־המלון כאחד כל תייר יקבל ל־מנת השי בחדרו בצירוף אגרת ברי־כה של אגף התיירות בעיריית ירושל־ים.

מאגף התיירות בעיריה נמסר כי תפוחה בתי־המלון בירושלים לק־ראת החגים מלאה.

✱ (ע). קדיית אוהבי תהיה חלו־צת הפרים בברכו הארץ שהביע בקרוב דידות להשטרה לוגות צעי־רים — הודיע ראש הבועצה המקו־מית עריך אביגדור חורשא.

כלל ופרט

יו״ר הכנסת, סר ישראל יעקיהו, קיי־בל אתמול את שגרירה היוצא של זאיר, נבל ג׳. בומסי. כן קיבל את שגרירה של עכבוריה, סר סאפרת סוס, שבא להיפרד עם סיום כהונתו.

נציא הנאמנות הקשיינים, סר פרנ־סיסבין, קיבל אתמול בלשכתו בתל־אביב את משלחת הבנק הבינלאומי בראי־שותו של סר ב. הנסן.

הגיעו לישראל

יו״ר הפולמנט הירדני לשעבר, סר היכבת אל מסרי — מכיור של סגר־דש בירדן ובמאדים. בעת סיורו דן בשאלת לקיומם של תלמידים, בני הב־דה המערבית, באוניברסיטת ערביות ובדרכים לפתרון מצוקתם כל תלמידי הנגב.

אוסף אלישע

נולדו לי:
עמרה ואורי מאירוביץ — בת.
זהבה ושלמה רוזל — בן.
בלהה ואורי פרידמן — בן.
אסתר וחיים לוי — בת.
אדית ומאיר קירשנר — בן.
רוזה ויוסף חייד — בת.
רחל וצבי רוזנברג — בן.
ליליאן ואברהם רחז — בת.

שרות חיתולים הבירה
לפנות לבתי־חולים
אסותא אליעזר
תל־אביב חיפה
245215 87414

ועדת הכספים דנה בדו״ח של זנבר

הסיכומים — אחרי דיון נוסף

(ל.ע.מ.). ועדת הכספים של הכנ־סת דנה אתמול עם נגיד בנק ישר־אל, מר משה זנבר, על הדו״ח ש־הגיש לכמשלה ולוועדה הכספים על עליית אמצעי התשלום בתקופה ש־בין 29 בפברואר ל־31 ביולי השנה.

נגיד הבנק סקר את הגורמים ל־עליית אמצעי התשלום ב־1972, ו־מנה בעיקר את הגירעון ביבוא הון שהוא לעצמו תופעה חיובית למשק.

הנגיד פירט את הצעדים שיש לנ־קוט בתקבות העליה הנמשכת ב־אמצעי התשלום ההתפתחויות האינ־פלציוניות האחרות. ביניהן מדיניות ריסון בתחום המוניטרי והתקציבי, אי־חריגה מיכולת התשלום של ה־משק בנתוני השכר, הרחתים וחלוקת דיווידנדים, הגבלת קבלת אשראי מחו״ל, המשך מדיניות חשיפת ה־יבוא, יותר סלקטיביות בנישור ונוכ־ניות השקשה וצעדים שונים בתחום השיכון והבניה.

הנגיד ציין בפיתוח שבתקופת אפריל—יולי הגיעה, כפנה המשלמה 239 מיליון ל״י מן הציבור בתקופה בה בדרך כלל מתרחש כסף לצ־בור. דבר זה קיזן חלק מן ההשפ־עות האינפלציוניות שבצבר מפגרות מסבע חוץ.

הנגיד הדגיש את הסכנות הנובעות מעליות שכר הערבות מיכולת ה־תשלום של המשק וציין, כי עליית מחירי המצרכים ביולי ב־0.7 אחוזים היא בכ״ה רבה תוצאה של השלו־מי שכר מוגברים שחלו בחודש זה.

לאור הרצאת הנגיד נערך דיון. לנגיד נהלו דיר י. שפר, מנכ״ל בנק ישראל, שהסבר את הקשר ה־מוניטרי לעליית אמצעי התשלום ומר ש. ברזבלד, כלכלן בכיר במחלקת המחקר של בנק ישראל. הוועדה המשיך בדיונה באותה הישיבות ה־קרובות ותגיש את סיכומי הבירורים.

עלייה ב־20% ביצוא ב־8 חודשים ראשונים של 1972

יצוא היהלומים עלה ב־45%

יצוא סחורות ברוטו המתבטא באר־גוסט השנה ב־83 מיליון דולר, מזה 81 מיליון דולר יצוא התעשייתי ר־יצוא חקלאי ב־2 מיליון דולר לע־רך. היצוא נטו והמתבטא באוגוסט ב־עד מיליון דולר, בדומה ליצוא של יולי השנה, בהשוואה לירידה (של כ־5 אחוז) הנצפית בהתאם לשינו־יים הנצפתים הרגילים בין יולי ר־אוגוסט. על כך מסרו דוברי הלש־כה המרכזית לסטטיסטיקה ומשרד המסחר והתעשיה על סמך נתונים ארעיים שאינם כוללים את היצוא מישראל לשטחים המחוקים.

היצוא בינואר—אוגוסט 1972 מן הנתונים מסתבר עוד כי ב־שמונה החודשים הראשונים של ה־שנה המתבטא היצוא ברוטו ב־739 מיליון דולר לעומת 620 מיליון דולר בינואר—אוגוסט 1971 (עלייה ב־19 אחוז), ואילו היצוא נטו הגיע ב־י־נואר—אוגוסט ל־708 מיליון דולר בהשוואה ל־591 מיליון דולר בתקו־פת המקבילה ב־1971 (עלייה ב־20 אחוז). היצוא התעשייתי (ללא יה־לומים) המתבטא בינואר עד אוגוסט ב־357 מיליון דולר לעומת 312 מי־ליון דולר בתקופה המקבילה ב־1971 (עלייה ב־14 אחוז). נתונים חודשיים מנוכי עונתיות מראים כי היצוא התעשייתי ללא יצוא יהלומים היה בארבעת החודשים האחרונים ברמה של כ־46 מיליון דולר לחו־דש לעומת כ־44 מיליון דולר ב־ממוצע לחודש ברבע הראשון של 1972 ובמחצית השנייה של 1971 ובהשוואה ל־39 מיליון דולר בממו־צע לחודש במחצית הראשונה של 1971.

יצוא יהלומים נטו (לאחר גיכוי החחורות) הגיע בינואר—אוגוסט 1972 ל־239 מיליון דולר לעומת 164 מיליון דולר בתקופה המקבילה ב־1971 (עלייה ב־45 אחוז).

נחנכה אנדרטה לחללי הסטרטוקרוזר

(ע). אנדרטה לזכר צוות מטוס הסטרטוקרוזר שהוטל לפני שנה ליד תעלת סואץ, נחנכה אתמול באיזור יער בן־שמן.

האנדרטה נבנתה מחלקי המטוס שהופל („הארץ״ מאתמול) ולידה הוצב לוח שיש ועליו חקוקים שמו־תיהם של שבעת אנשי הצוות שנס־פו: רב סרן אפרים מגן, רב סרן דאב שפר, סרן שמוס גיא, סרן יודם חיט, סרן אליאב עובל, רס״ר יצחק סמיר ורב״ט דוד שרי.

בטקס השתתפו בני המשפחות ה־שכולות ואנשי היחידה הוא נפתח בדבר רב חיל האויר ומפקד היחי־דה. לאחר אמירת קדיש על ידי האבות השכולים, שוחלו בני המש־פחות שמעה שחילי עצים ראשונים בחורש שנועד להקיף את האנדר־טה, הנמצאת עתה בשטח פתוח, על גבעה הצופה על פני כל האיזור.

נהרג בתאונה

(ע). חולף רגל נהרג שלשום ב־לילה בתאונת דרכים במערץ חיפה ליד צומת קרית מוצקין—קרית ביא־ליק. התאונה אירעה בעת שסנדר צבאי פגע בדוד צטרר (73) מקרית ביאליק. האיש נפגע בעת שהסנדר תיקון בנסיעה אחורנית.

עובד דואר חשוד בגניבת מכתבים

✱ (ע.) — עובד דואר באר־שבע בן 48, נעצר שלשום לחקירה כחשוד בגניבת סכומי כסף במטבע זר מ־מכתבים.

מעצרו בא בעקבות תלונה שהגיש נגדו מנהל דואר באר־שבע, משה בר־דוד. המתלונן סיפר כי ביום ג׳ בוקר הבחין בחשוד כאשר עסק ב־מיון מכתבים, הבחין שהוא מחזיק בכיסו 12 מכתבים, ביניהם 3 מכ־תבים פתוחים, שנועדו לכתובות שר־נות. הדבר עורר את חשדו, ובשי־חה עם העובד אישר ולה כי בשנה השבועות האחרונים גנב 40 עד 50 דולר ממכתבים שונים, וכן פתח כ־חבישים מכתבים נוספים בתקווה ל־מצוא בהם כסף.

כן סיפר כי נוסף לכך גנב 21 דו־לר ממכתבים שונים שנמצאו בארנו בבית הדואר. החשוד נמסר למשטרה ונכלא להמשך החקירה.

מבצע צלילה למען הרחבת מוזיאון נהריה

מאת יהודה אריאל,
כופר „הארץ״

המועצות האזוריות מולם־צור וג־פתן הכריזו על מבצע צלילה בחוף הים בצפון הארץ, לשם איסוף צד־פים וקונכיות בשביל המחלקה המל־קולוגית שבמוזיאון העירוני בנה־ריה, שהוא היחיד כסוגו בארץ.

יום הצלילה הכאורגנת נקבע ל־שבת בספטמבר. כל המשתתפים בצ־לילות יצרכו בבוקר אותו יום סיור במוזיאון, כדי להכירו מקרוב ולדעת מה מצוי בו ומה חסר, ולהימצע מש־לית קונכיו הנו צדפים נדירים המ־צויים כבר במוזיאון.

מועצת הפועלות ארגנה חלוקת פרי לנזקקים

לקראת החגים, ארגנו מועצות ה־פועלות ותרסות לצרכנות שליד ה־הסתדרות מבצע חלוקת פירות ר־בים חינם למשפחות נזקקות. חד־לוקת הכמרכים, בערכת בערים פתח־תקוה, ראש העין, בית־שאן, קרית שמונה וחיפה. את הפירות והביצים המסופקים על ידי הכוע־צה לצנף הלול המועצה לשוק פי־רות, מחלקות מתנדבות ארגון אמ־הות עובדות בשיתוף עם מועצות הפועלים במגיפים השונים. כספר המשפחות שיהנו ממבצע זה מגיע ל־10 אלפים.

סטודנטים מחיפה יוצאים לעבודה חינוכית לכפרים ערביים

(ע). — 24 סטודנטים מאוניבר־סיטת חיפה יצאו בימים אלה ל־4 כפרים באיזור נצרת כדי לעסוק ב־עבודה חינוכית חברתית עם ילדים ומבוגרים.

לכל אחד מהכפרים יצאו 6 מה־סטודנטים שאומנו על־ידי משפחה מקומית. בשעות לפני הצהריים עוב־דים הסטודנטים עם ילדי כתות ז׳, ח׳, ט׳ ובשעות הערב הם מקיימים פעולות־תרבות עם מבוגרים. לפע־לות אלה הוזמנו גם מרצים מהאר־ניברסיטה.

זו השנה השניה שסטודנטים יוצ־אים לתקופה של חודש ימים לכפ־רים ערביים.

חשוד בהחזקת לימונים גנובים

✱ (ע). — תושב עזה נעצר ביום ג׳ אחה״צ בעמדת בזל עז כשברשו־תו 4 שקי לימונים וחשודים כגנב־בים. החשוד הוביל את חוקריו לפר־דס באזור אופקים שם הא עובד הא הודה כי משם גנב את הלימו־נים. מנהל הפרדס, יוסף ישרת, הגיש תלונה למשטרה על גניבת לימונים בשווי 700 ל״י.

סינגורן הערבי של מחבל ביקש לדחות את המשפט

(ע). במשפטו של אחמד מחמד חמד (35), מכפר יאסה באזור הב־רון, הנאשם במעשה הבלה, שנפתח אתמול בבית המשפט הצבאי בחב־רון, ביקש סנגורו של הנאשם מבית המשפט לדחות את שמיעת המשפט למועד אחר, בנימוק שהוא מחוצה מן הרצה הנשפטת במינכן.

הסנגור, עו״ד נפתי אל כצרי, אמר לשופט, רב סרן משה הלגם, שישב כדן יחיד, כי הוא מביע את סלידתו מן הרצה ושולח את תגומיה הנגחומי תושבי עירו למשפחות ה־שכולות של 11 הספורטאים הישראל־לים שנרצחו במינכן וכי מבחינה נפשית אין הוא מסוגל בימים אלל כבר כזה להמשיך במשפט.

הנאשם הנאשם על ידי התובע הצבאי אריה פת בהסמכת מקוש לפני כשנתיים בחמות דרכים ליד הכפר יאסה, במגע עם אויב ובסיוע למחב־לים לעבור מירדן לגדה המערבית.

התובע התנגד לדחיית המשפט ו־ציין, כי הוא מבין לרחוז של הסנ־גור, אולם לדעתו, המעשה הנמשע במינכן אינו צריך להשפיע על המשך מהלכם של תנאים התקינים באזור ובכלל זה העבורה התקינה של בית המשפט הצבאי.

בית המשפט דחה את בקשת ה־סנגור לאחר שקבע, כי מטרתם ה־מרכזית של המחבלים במעשי הרצח הנמשעים שלהם היא לשבש את מהלך יחסים ותקין בין יהודים וערבים.

בית המשפט סבור, כי יש להמשיך בחיים התקינים באזור בכל המ־שורים ובכלל זאת גם בעשיית ה־צדק במשפט. בית המשפט ציין, כי מסעיק הדבר, אם כולנו נכבד את זכרם של הנלכלים במינכן ברגע של דומיה. באולם בית המשפט, שהיה מלא מפה לפה כפרים ערבים, הש־תררה דומיה אבל וכל הנוכחים עמדו כאיש אחד על רגליהם.

בתום רגע הדומיה נפתח משפטו של הנאשם.

נחנך מלון פאן אמריקן בבת ים

מלון פאן אמריקן בבת ים נחנך ביום ג׳ בערב בטכס שבו השתתפו מאות טוכבי נטיעות הארחי הנב־הלה. המלון נמצא בשליטת חברת פאן, שבראשה מר אברהם פדני. הנשקעו בהקמתו כ־20 מיליון ל״י. למלון 4 כוכבים ובו 285 חדרים. כן יהיו בו בריכת שחיה, מרפאת לילה, מרכז בריאות ואולמי אירו־עים. ב־6 באוקטובר יפתח בו כנס ארגון האורחים. וב־27 בחודש יהיה בו הכנס הבין־לאומי של סקול.

ביום שני ג׳ תשרי תשל״ג (11.9.72)
במלאות 13 שנים לפטירתו של
בעלי היקר
אריה שנקר ז״ל
תיערך אזכרה ליד קברו בבית הקברות הישן בתל־אביב רחוב טרומפלדור, בשעה 5.00 (חמש) אחר־הצהרים.
רבקה שנקר

במלאות חמש שנים לפטירת יקירנו
אדריכל יעקב זלצמן ז״ל
נעלה לפקם אזכרה התחתחות ליד קברו ביום שני ג׳ בתשרי 11.9.72 בשעה 5.00 אחה״צ.
נפגשים ע״י שער בית הקברות הצבאי, חוף הכרמל, חיפה.
המשפחה

משטרת ישראל — מטה מרחב חיפה
מטותתף בצערו של
רב־פקד
משה גוי
במות עליו
אמו ז״ל

מינהל המחקר החקלאי
מרכז וולקני
לד״ר חנן נוימרק
אתך באבלך
עובדי המכון לחקר בעלי־ח

מורי המכללה הטכנולוגית
אורט יד־סינגלובסקי
מתאבלים על פטירתו של
מר אלפנדרי משה ז״ל
מורה ומחנך
ומשתתפים בצער המשפחה

למשפחת דרייזין
תנחומינו על מותו של
הרב זאב דרייזין ז״ל
משפחת לאוסמן

במות חברנו
ישראל בן משה ורשבסקי
עם המשפחה באבלה הכבד
הנהלת קואופרטיב „דן״
ההברים, הסניפהרים והשבים.

ועד רופאי בית החולים בילינסון
וחבר הרופאים
משתתפים בצער
המשפחה וקואופרטיב „דן״
על אבדן החבר
ישראל ורשבסקי ז״ל
קבלו נא את תנחומינו

לרותי והילדים
אבלים על יקירכם
ישראל ורשבסקי ז״ל
כל החברים והעובדים
במשרדי „דן״ בהדר דפנה

יקירנו
אפרים (אריך) מאיר
איננו
הובא לקבורה בכ״ו באלול התשל״ב
משפחות: שהם ומאיר

במלאת שנה לפטירת יקירנו
צבי אלון (פיקוביץ) ז״ל
יעלו בני המשפחה ומקיירי זכרו לקברו בבתניה
לאזכרה וגילוי המצבה
ביום שלישי ד׳ בתשרי תשל״ג 12.9.1972 בשעה 4.00 אחה״צ.
אוטובוס יצמוד לרשות המלוים ליד בית הכנות.
המשפחה.

להזכרנו אברהם בוברמן
אתך באבלך הכבד על מות
אמך ז״ל
חבריך בסניף „אגד״ אשקלון

אנו משתתפים בצערו של חברנו
אברהם בוברמן
במות עליו
האם ז״ל
„אגד״
ההנהלה והחברים

האוניברסיטה העברית בירושלים
המכון לכימיה
מטותתפים בצערו של חברנו
ד״ר יחזקאל וולמן
במות עליו
אבין ז״ל

למשפחות:
שפירא
מוזס
אתכם באבלכם הכבד
הנהלת ועובדי
מסילת סיגמה

למשפחת עמיצור שפירא
למשפחת משה ויינברג
להנהלת מכון וינגייט
לבית המדרש למורים לחינוך גופני
במכון וינגייט
אתכם באבלכם הכבד.
בית הספר הצבאי
לאימון גופני

בצער רב ובינון קחד אנו מודיעים
על פטירת חברנו לעבודה
מר אברהם גלילי ז״ל
ומביעים תנחומים כנים למשפחה
סונול ישראל בע״מ
ההנהלה וחבר העובדים

למשפחת פויכטונגר
מתאבלים יחד אתכם על מות
ד״ר אלפרד פויכטונגר
בית יהלום בע״מ

יקירנו
דוד מונד
קרקוב — באר־שבע
איננו
ההלוויה תתקיים היום, יום חמישי 7.9.72 בשעה 11.00
לפנה״צ, בבית העלמין החדש בחיפה.
המשפחה המתאבלת
בארץ ובאנגליה

ביום השנה לפטירתו של בעלי, אבינו, סבנו ויקירנו
אינג׳ יצחק קרקובסקי
(אבירם) ז״ל
מוילנה
נעלה לקברו בבית העלמין בפתח־תקוה ביום שני, ג׳ תשרי תשל״ג 11.9.72 בשעה 3.30 אחה״צ.
ב־3.10 יצא אוטובוס מבית המשפחה רח׳ קרן קימת 8 פתח־תקוה.
המשפחה.

במלאות שלושים לפטירת יקירתנו
יפה מקסימוב
ז״ל
נתייחד עם זכרה היום
עם חמישי כ״ח באלול תשל״ב (7.9.72) בשעה 17.00
בבית העלמין קרית שאול.
תודתנו נתונה לכל מנחמינו
המשפחה

סוכנות מכוניות לים התיכון בע״מ
ובית „פיאט״ בישראל
מבכים מרה
את קורבנות האסון הטרגי
במינכן
ומביעים בזה את תנחומיהם
למשפחות השכולות

אנו מתאבלים על מותו של ידידנו
ד״ר אלפרד פויכטונגר ז״ל
ומביעים את רגשי השתתפותנו העמוקים
למשפחה השכולה
הנהלת עץ לברד בע״מ
משפחות: יהודאי — קרמרמן — האחים סלט

ספורטאי ישראל

מבכים בכאב ובזעם

את רציחתם הנפשעת

של חברינו

ברגר דוד מרק

גוטפרוינד יוסף קורט

ויינברג משה

חלפין אליעזר

סלבין מרק

פרידמן זאב

רומנו יוסף

שפיצר אנדרי

שפרינגר יעקב

שור קהת

שפירא עמיצור

באולימפיאדה במינכן

תנחומים למשפחות

ההתאחדות לספורט בישראל

הסתדרות עולמית „מכבי"

מבכה מרה

את מותם של

בחירי הספורט הישראלי

אשר נפלו בידי מרצחים

הי"ד

אנו מבכים מרה

את ספורטאינו הנערצים

קורבנות האסון במינכן

ומשתתפים בצער המשפחות השכולות

„אוויס" השכרת רכב

ההנהלה והעובדים

ד"ר ישראל כ"ץ מסביר חשיבות מצעד צה"ל ביום העצמאות מנקודת מבט עובד סוציאלי

„מצעד צה"ל ראוי ביום העצמאות "25 ישקף מציאות הברתית שהי" ובדים הסוציאליים, חייבים להר" שה ולהבליטה ככל האפשר".

„רק ראיה שטחית ומעוותת, עלולה ציב את המצעד המתוכנן כציטוט ל ניגוד שבין המצעד לבין צורכי חדר במדינה", נאמר במכתב ששי" אותמל ד"ר ישראל כ"ץ, מנהל מוסד לביטוח לאומי ולשפבר מנהל סוציאלי. מעניין בהופניות מתאבים נוספים לשרותים הסוציאליים, אר" לם אין הזכר עומד בסתירה למצעד, שכן צה"ל המבטיח את קיומנו כמ" קף יותר מכל גרם אחר את הסולי" דריות החברתית שלנו בעבר וב" הוה. הוא תורם יותר מרוב התכניות החברתיות האחרות לשילובה של החברה בישראל.

צה"ל מכיר ומצדיק את „תחושת הסולידריות" שיש לפרחיבה מצה"ל לתוכניות כלכליות חברתיות אחרות במדינה.

ד"ר ישראל כ"ץ

יהיס לעובדים סוציאליים של ה" ונבירסיטה העברית, אל גבי אופב" ים, מזכירת איגוד העובדים ה" עציאלים בהסתדרות.

גבי אופבהים פנתה שלשום ב" כתב אל ראש הממשלה, שתוכנו ערכם בעתונות בשם כל העובדים הסוציאליים במדינה, לבטל את מצ" ד יום העצמאות לשם חסכון תק" יבי לצרכים סוציאליים.

עוד אמר ד"ר ישראל כ"ץ במכ" תב, כי הוא, כמי שעוסק בשירות

קרוב למיליון ל"י הוענקו לצורך מחקר לפרופ' פצ'ורניק

שני מענקי מחקר בהיקף של קרוב מיליון ל"י ניתנו על־ידי שתי הב" ות בינלאומיות לפרופ' אברהם צ'ורניק, ראש המחלקה לכימיה ורגנית במכון ויצמן למדע, לשם יתוח תרכובות חדשות בשטח הפר" צבטיקה והבנת פעולתן הביולוגית. הסכמים נעשו על־ידי יד"ר — חברה מחקר ולפיתוח בע"מ.

המענקים ניתנו לפרופ' פצ'ורניק בעקבות שורה של פיתוחים רשים שנעשו בשנים האחרונות — שטח הכימיה האורגנית־סינתטית, ן הבנה מעמיקה יותר של התהלי" ם המתרחשים בחיידק, לאחר שבא נע עם חומרים אלה.

המדובר בשימוש בפולימרים בלתי יסים כנושאי הראגנטים בראקציה ימית. גישה חדשה זו נותנת תוח" ן נקיים בניצולות גבוהות מאד ר" פשרת קבלת חומרים שבדרך אח" קשה להכינם.

רופ' פצ'ורניק, המכהן גם כמדען אשי של משרד לפיתוח, שוקד ה שנים על קידומם של נושאים תום הכימיה השימושית, ונראה רעיונותיו, במידה ויצליחו, עשר ו לסלול את הדרך לפיתוחן של עשיות הפרמצבטיות בארץ.

גלויות אמנותיות של מואל כ"ץ לראש השנה

מאת כתבר „הארץ"

לקראת ראש השנה יצאו 18 גלר צבעוניות, רפרודוקציות של ציר של הצייר שמואל כ"ץ מקיבוץ ון, שנושא כולם — ירושלים.

ח"כ תמיר יוזם הנהגת עונש מוות למחבלים

נהגת עונש מוות לחברים באר" חבלה שהוכחה אשמתם ברצח ו דבר בלתי נמנע — אמר חיל" ם תמיר (נחיל) באסיפה מטעם אלגה הליברלית שהתקיימה ה" בתל־אביב.

עקת החימה שהקיפה את העולם ו בעקבות הרצח במינכן אינה מובה והחלטת לצמצום הכוחים ארגוני החבלה.

"כ תמיר מסר כי הוחל במגעים חברי כנסת מסיעות שונות ב" ה להגיש לכנסת הצעת חוק על יוסל עונש מות חובה על נא" ם, חברי ארגוני מחבלים שהר" כ ביצעו מעשי רצח. יוזמה מ" חדשות זו היתה המשך למסמך נכ" יונות שנערכו על ידו בעבר להפ" ביר חקיקה כזו בכנסת הן בכמב" רות סיעתיות הן מחוצה להן — על בסיס אישי הכרתי.

היום אנו טוחים לדעת, בכאב ובצער, חשיבותו של שינוי המצב ותחיקתי הקיים, כאשר בדי המחר במדינה מאוכלסים עשרות רוצחים וחבריהם יזמים פעולות חטיפה ר" רצח במטרה לגרום לשחרורם ביחד עם שגם הם אינם צפויים לעונש מות במידה ויכשלו בנסיונותיהם — סיכם הדובר. ח"כ תמיר אמר כי יציע לחברי הכנסת עמם בהנה" לים מגעים, להשתמש בהצעת ה" חוק שהכין בעבר לכטרה זו.

ערבי הוכה באוטובוס על רקע פרשת מינכן

ם). — צעיר ערבי שנסע אתמול וטובוס מהרצליה לתל־אביב, הוד על ידי אחד הנוסעים על רקע ה" במינכן.

קרה אירע כאשר הצעיר ביקש ע כן הנהג לצצור ולאפשר לו ת, לאחר שגילה כי הוא נמצא וטובוס הלא נכון. מאחר שהיה זה בוס יציר מהרצליה לתל־אביב, הנהג את הצעיר להוותו. הלה שהוא ערבי, הוא עצר הנהג את וטובוס והחזיק בו כחשש שהסתיר חשוד בתוך המכונית.

וד הנהג החזיק בצעיר קם אחד ועים, גברתן בריא־גוף, והחל ל" הכסיר בהלוכות על פניו של הצעיר הערבי, בעוד נוסעים אחרים ערבים חיפוש בתוך האוטובוס.

החיפושים לא העלו דבר, ואז ה" ודיע הנהג לצעיר לרדת, אך הערבתו שהתעלל בו לא הסתפק בכך. הוא ירד אחריו ויכה בו אנבים, עד כה ערבי נמלט בריצה מן המקום.

עדי ראיה לכקרה סיפרו, כרביב באוטובוס צחקו לנוכח המקרית, אך כאשר המשיך האוטובוס בנסיעה התפתח ויכוח בין הנוסעים, והו" ריק עצמו בעל המגרוף כאומרי „צריך לחסל את כולם אחרי מה ש עשו לנו במינכן".

האדריכל יוסף ראיה מגנה רצח מינכן

מאת סופר „הארץ" בחיפה

ראש הכנסיה היונית קתולית בישראל, האדריכל יוסף ראיה גינה אתמול בחריפות רבה את רצח הטרוריסטים הישראליים במינכן.

בשיחה עם סופר „הארץ" אמר האדריכל יוסף, כי הביע את חזרון עותו מהמעשה הנפשע במבדק ש" שלח לראש הממשלה, גב' גולדה מאיר. האדריכל יוסף ראיה אמר, ש" הוא תומך בכל הצעדים שתנקוט ממשלת ישראל למניעת מעשי פשע כאלה בעתיד. להלן מסר, כי בכוו" נתו לצרוך במתאר־שבת בכנסיית הבשורה הגדולה בנצרת תפילה לי" מען הקרבנות ובני משפחותיהם.

יער ברמת־הגולן הוקדש לזכרו של יצחק טבנקין

טקס הקדשת יער לזכרו של יצחק טבנקין בערך שלשום ברמת הגולן, יו"ר הדירקטוריון של הקק"ל מר יעקב צור, שפתח את הטקס בבוכ" חות בביר, בבדיו ניגון, חברי משקים וקהל רב אמר בין השאר: „ברמה הזאת, שהיתה גזירה של הדירות ושל מנקים והתחזים מכחזים לעמ" קים שלנו, הנבו מצבים אנדרטה ר" רוקה לזכרו של אדם, שכל חייו היו קודש לחלוציות ולכיבוש אדמת המו" לדת. ביום כזה ועל אף הכל הנבו נוטעים עצים שישבו את פני הרמה כולה".

מזכיר ההסתדרות, מר יצחק בן אהרן, שנשא דברים בטקס אמר: „כאן בגולן, ערב חדש השרי, בתור" דש הנטיעה הצמיחה ניסע יער מול מאורעות „ספטמבר השחור במינכן" האויב שישראל עקרה מתוך הסלעים הבזלתיים מנסה עתה לקנות לו שבות בצל משרפות דכאו של מדי" נות מינכן. מרחבים איצאים שהיו נוף חייו ונוף השראתו של יצחק טבנקין".

בתום הטקס הסיר אלקנה מקיבוץ הגושרים, את הלוח מעל אנדרטה הנושאת את שמו של טבנקין ושלו" שת נכבדיו של המנוח נטעו שתילים ביער שיהיו בו 10 אלפים עצים.

עולים שהגיעו אתמול מבריה"מ הביעו זעם על טבח מינכן

הבאים ידעו גם על גורל יוצאי בריה"מ חלפין וסלאבין

(ע). — „דם אחינו זועק אלי" נו ממינכן ואנו זכאים לקבוע את שילומו", קראו עולים מבריית המועצות שהגיעו אתמול לישר" ראל. העולים ידעו, כי יש שנים מעולי רוסיה בין 11 הנרצחים במינכן — חלפין, וסלבין.

יהודים סבאו מקובנה, ריגה, משקנט וקולשי, התפללו בציבור ל" פני ארונם מחיצה והעלו את זכרם של שני הישראלים שנרצחו ראשו" נים. לפני עלותם למטוס פמדו שתי דקות דומיה לזכרם.

רק פעולה דרסטית

גם העולים, כאחרים הטעו ר" שמנו, נתוכה על המלחמה — נבר" יכול של שאר החטופים, והתרחקה באה עליהם רק עם הגיעם לגמל ר" העופה „בלוד עיר־הדקל" במקור. רגשם מן העולים נראו אחרוי רעדה חצם האמרו, כי רק אם יאפשרו לישראל לעשות פעולה דרסטית — ייפסק הטרור הערבי הרצחני.

בין העולים היה הספורטאי עמ" נואל למזה בן 23, שלבש מעיל ר" עליו סמל מועדון הרוגבי של קו" בנה. באגרופים קמוצים עמד כש" הוא מבכה את חבריו. „היה זה משגה חמור שלא נתנו לישראלים לפעול להצלת החטופים" אמר.

גרמניה והמחבלים

לשאלה, כיצד הגיב לרעיון זה הסביר: „מדינה כמו גרמניה, ה" מאפשרת למחבלים ערבים לפעול בתחומה ואינה מבטיחה את חיי ה" ספורטאים הבאים אליה, לא תצ" טיין גם בהצלתם של הישראלים ה" ללו מן השבי. לעומת זאת לישראל חשוב כל אדם והיא תעשה הכל אשר לאל ידה כדי להציל, כשם ש" עשו זאת אנשיה בומנו, בהצילם את השבויים שבמטוס סבנה".

הספורטאי הצעיר, מהנדס חשמל לפי השכלתו, הוסיף כי יש לראות כל מדינה המתירה חופש פעולה לארגונים ערביים קיצוניים בתחו" מיה כמשתפת פעולה עם שונאי ישראל. אל תגובת הדם הצמוף האב, אשר למזה. לדעתו על ישר" אל להזהיר כל מדינה ערבית, שיש בה בסיסים של מחבלים, ולהבהיר כי על כל ישראלי שיוצא יומנו 10 מחבלים.

רופא כמשקנט

ד"ר קנוס פילוסוף, רופא מסש" קנט, אמר: „באתי לישראל להצ" טרף לבני המשרת בצה"ל. אני מ" אמין, שצריך להכות במחבלים ר" לחלות אותם ולא לתת להם תגאי מאסר נוחים. חיכיתי שש שנים ל" אישור בקשת היציאה שלי כבריית המועצות ורק בשל רצוני לעלות ל" ישראל סבלתי יותר ממחבלים נת" צבים אלה הזוכים בדרך כלל ל" יחס אנושי מכפי מידתם.

עולה אחר, המחזר בן־ציון סור" פאשוילי בן 32 מקולאשי, סיפר: המשפחות הגרוזיניות שבאו יחד עמי מחדינה היו אחוזות מתח וחר" דה. ברגע שנודע על חטיפת הישר" ראלים במינכן, עקבו בחרדה אחר כל ידיעה, והתפללו לנשמות שני ה" נרצחים הראשונים והתנחמו בידי" עות הכוונות על הצלת האחרים.

עתה הם נוצמים עד אין קץ ו" סברים כי רק באגרוף של „ברגל" ניתן לדבר אל הטרוריסטים הפר" אים. בן־ציון עצמו הביע את אמר" נו, כי כחות הבטחון הישראליים יוכלו להגיע אל בסיסי המחבלים ולחסלם.

חלפין האכין בספורט

בין הבאים שהכירו את אליעזר חלפין, המתאבק הצעיר שעלה לא מכבר מבריית המועצות וסיפרו על מסירותו הרבה ואהבתו לספורט. אמו של חלפין ניסתה להשפיע עליו מדי פעם בטעם כי יקח עיסוק זה וילכד מקצוע, שיכול לבטח את עתידו.

אבל חלפין האמין כי ביכולתו לתרום יותר בספורט. עוד בבריית המועצות הגיע אל אליפות הנוער בהאבקות ופם בואו לארץ הוכיח את עצמו שוב.

„על אף כוחו הפיסי היה בעל נפש עדינה, שאינה פוגעת לרעה אפילו בזבוב", אמר אחד מבכיריו.

כל העולים שנשאלו, היו בדעה כי יש להפסיק מיד את משחקי ה" אולימפיאדה ולהביע בדרך זו את הזדהות העולם עם הנרצחים.

מאת אורי קיסרי

כתבר „הארץ"

מוסקבה חייבת לאקדמאים הנתבעים לשלם כופר תעודה — יותר מהשקעתה בהכשרתם

מימצאיו של ד"ר כלכלי־מר" עי, שהכנתו נסתיימה השבוע אך טרם ראה אור, מצידים כי בריית המועצות חייבת ליהודים שחוברו בכופר תעודה סכומים העולים פי כמה וכמה על סכומי הכופר ה" נתבעים מהם.

מחבר הדו"ח — הכלכלן ד"ר יצ" חק בוגולובו, שעלה בארצה מ" ריגה, בבריית המועצות — מבסס את מסקנותיו על נתונים סטאטיסטיים רשמיים שפורסמו על ידי השלטר נות הסוביטיים. הדו"ח של ד"ר בוגולובו, שכיהן במכון גבוה לאר" גון עבודות בשיטה מדעית, מקיף מספר נושאים: זכויות פנסיה, מיל" וה מדינה ועוד.

מסקנותיו העיקריות — המסתמכות על חישובים ובדיקות מדוקדקים — הן:

* עד שנת 1957 ניכר שלטונות בריית המועצות מכל העובדים — במסגרת מילוה ארוך מעבר למדינה — משכורות חודשים אחת מדי שנה. עד היום לא הוחזרו לעובדים הסכו" מים שנוכו ממשכורותיהם. הסכומים המגיעים ליהודים, כולל אלה המבק" שים לעלות, מגיעים יותר מ־25% מהסכומים הנדרשים מהם עתה. לכל אזרח סוביטי, יהודי או לא יהודי, המתגר לחדול מחזירים השלטונות את כל הסכום שנוכה ממנו באותן שנים. רק מי שמגגר לישראל איבו מקבל דבר.
* ממוצע סכומי הפנסיה המגי" עים ליהודים המבקשים לצאת את רוסיה כדי לעלות לישראל, לרבות חייבי כופר התעודה, שווה לממוצע סכומי הכופר הנדרשים ממבקשי הי" תר היציאה.
* נתונים סטאטיסטיים רשמיים שפורסמו בגליון 23 בפברואר 1972, של „ליטראטורניה גאזטה", קוב" עים, כי אחרי שלוש שנות עבודה כבר מספיק כל עובד אקדמאי להח" זיר למדינה את הסכום שוו השקיעה במתן השכלתו. משלוש שנים ומע" לה מתוחיל העובד להכניס לקופת המדינה רווחים. מאחר שרובם ה" מכריע של היהודים המבקשים לעלות לישראל כבר הספיק לעבוד הרבה ביד ביותר.

המחקר מסתמך על נתונים סטטיסטים רשמיים של הסוביטים

יותר משלוש שנים (רבים הגיעו ל" 20—30 שנה) אין הם חייבים למדינה דבר. בריית המועצות היא החייבת להם סכומים ניכרים.

* בגליון האמור של „ליטראט" טורניה גאזטה" נקבע עוד, כי שנת ליעודיו של כל אקדמאי עולה ל" מדינה בממוצע 940 רובל (רובל שווה לדולר בערך). מאחר שבממו" צע לומדים האקדמאים הרוסים חמש שנים כל אחד, מגיע הסכום הממוצע הכולל לכל לומד ל־4700 רובל. לפי חישובים של ד"ר בוגולובו, תוב" עים הרוסים מכל אקדמאי בממוצע יותר מ־8000 רובל, כלומר, פי שניים לערך מהמגיע להם — חצאת בהס" תמך על נתוניהם הרשמיים.

סיכום המימצאים האמורים מעיד, כי אפילו מקבלים עקרונית את שי" טת התחשבנות הסוביטיסת, גם אז, בטופו של דבר, לא היהודים הם החייבים כסף לבריית המועצות, כי אם להיפך: הרוסים חייבים ליהו" דים סכומים הגדולים פי כמה וכמה.

נציגי בית־דגן קבלו בפני שר הפנים על סחבת בעניינם

(ל). — שר הפנים, ד"ר יוסף בורג, קיבל אתמול משלחת של חברי המועצה המקומית בית־דגן. בראש המשלחת עמד מר עזרא חב" רוני, ראש המועצה, ועל חבריה נמנו מר שמואל מלמד, סגן ראש המועצה, מר מנשה גרידי ומר מי" כאל עמר.

חברי המשלחת התלוננו בפני ה" שר על סחבת בקבלת החלטה על גורל הישוב. השר השיב, כי יעשה כל שביכולתו כדי שתתקבל החלטה סופית בעניין זה, תוך פרק זמן ס" ביר ביותר.

שר החינוך והתרבות

משרד החינוך והתרבות

רשות הספורט

אבלים על מותם של

ברגר דוד הי"ד

יוסף גוטפרוינד הי"ד

משה ויינברג הי"ד

אליעזר חלפין הי"ד

מרק סלאבין הי"ד

זאב פרידמן הי"ד

יוסף רומנו הי"ד

עמיצור שפירא הי"ד

אנדריי שפיצר הי"ד

יעקב שפרינגר הי"ד

קהת שור הי"ד

מבכירי ספורטאי ישראל שנפלו ביד מרצחים

هكذا من الأصل

هكذا من الأصل

מחר ב-
ידיעות אחרונות
המוסף לשבת
7 ימים
השבוע לפי המשפחה

הטרגדיה במינכן
מאת שליחי „ידיעות אחרונות"

• • •

הציונות — תנועה מוסרית או אלימה?
סימפוזיון „ידיעות אחרונות"
בהשתתפות: ח"כ אריה אליאב, יחיאל אדמוני, אליעזר ליבנה, ח"כ שמואל תמיר, ישעיהו ברפורת ועמוס קינן.
מנחה: אביעזר גולן

• • •

רפאל בשן מראיין את
שר האוצר פנחס ספיר

• • •

בין האמונה והמדע
מאת הרב שלמה גורן

• • •

מאה שערים: חיים שיש בהם כבוד
מאת אדם ברוך

• • •

פגישותי עם המלכה אליזבט השניה
(מזכרונותיו של דיפלומט)
מאת אהרן מגד

• • •

הישראלים
מאת אהרון בכר

דפי ספרות
שמואל הוגו ברגמן: פרנץ קפקא והכלבים
בן־עמי שרפשטיין: המדענים והאנשים האחרים
עזרא המנחם: אשרי, חכם אני! (סיפור)
דוד שחם: המצבה והכנור (סיפור)
אהרון אפלפלד: שלושה סיפורים
יוסף אורן: עור חכבש במלחמעות הזאב
אדם ברוך: פרקי משפחה
יעקב שביט: הקיוסק של אלכסנדר (סיפור)
צבי לוז: ליל סוחו (סיפור)
שירים מאת שמעון הלקין, גבריאל פריל, אהרון מירשקי, זלדה, דוד רוקח, מנחם בן ושלמה סגאי

• • •

מדוריהם הקבועים של
חיים חפר, עמוס קינן, דידי מנוסי וזיוה יריב

כל הדעות כל הידיעות בידיעות אחרונות

הודעת שגרירות ברזיל

כציון להבעת כבוד ליגון הלאומי תוצאת ההתקפה, אשר הפילה לקרבנות את חברי המשלחת האולימפית הישראלית ולאחוותה עמה, מודיעה שגרירות ברזיל על בטול קבלת הפנים, שנועדה להתקיים במלון הילטון בתל־אביב ב־7 לספטמבר בשעה 19.00, לחג את הכנה ה־150 לעצמאות ברזיל.

AVON
NEW PAPERBACKS
★ THE INCOMPATIBILITY OF MEN AND WOMEN — JULIUS FAST
★ THE MONDAY VICES JOANNE GREENBERG
הפצה בלעדית
סוכנות סטימצקי
ירושלים · תל־אביב · חיפה
נמל תעופה לוד
להשיג בכל מקום

TIME
September 11, 1972
ISRAEL'S SECRET PEACE INITIATIVE
להשיג בקיוסקים
עכשיו בחנות בלה

PENGUIN
New Paperbacks
★ The Onion Eaters — J. P. Donleavy
★ The Other — Thomas Tryon
★ The Glass Bead Game — Hermann Hesse
★ Carving A Statue — Graham Greene
★ The Stones Of Florence And Venice Observed — Mary Mc-Carthy
★ The Doctor Is Sick — Anthony Burgess
★ A Clockwork Orange — Anthony Burgess
★ Memories — Julian Huxley
★ The Innocent Libertine — Colette
★ The Campus War — John Searle
★ The Second Sex — Simone De Beauvoir
הפצה בלעדית
סוכנות סטימצקי
ירושלים · תל־אביב · חיפה
נמל תעופה לוד
להשיג בכל מקום

ENCOUNTER
Issue September 1972
★ The White Stick (a Story) — Frank Tuohy
★ A letter From France — James Morris
★ Sayings — Leo Rosten
★ The Quest for Meaning — Raymond Aron
★ Year Of Intellectual Havoc — Henry Fairlie
הפצה בלעדית
סוכנות סטימצקי
ירושלים · תל־אביב · חיפה
נמל תעופה לוד
להשיג בכל מקום

אנו מודיעים בצער רב על פטירתו בטרם עת של
חבר הנהלת הבריתנו וידידנו הטוב
יעקב באומן ז"ל
ומשתתפים ביגון המשפחה
הנהלת דובק בע"מ
פרטים על מועד ההלוויה יפורסמו במודעות ובעתונות.

למשפחת באומן ולבית דובק
ההתפעלות הכנה והעמוקה באבלכם
על פטירתו של ידידנו היקר
יעקב באומן ז"ל
שרותי תעמולה ד"ר יעקבסון בע"מ

ביום ה' ו' בתשרי תשל"ג, 14.9.1972
יום השלושים למותו
של משה סורוקה ז"ל
(יו"ר מרכז קופת־חולים)
יתקיים זכרו ויונצח שבו בבית־העולמים הבריכי לנבי בבאר־שבע, בשעה 16.00.
אוטובוסים לבאר־שבע ייצאו מחצר בית מרכז קופת־חולים, רחוב ארלוזורוב 101, תל־אביב, בשעה 1.30 אחה"צ.
עליה לקברו וגילוי המצבה
בשעה 9 בבקר בבית העלמין בפתח־תקוה.
הועד הפועל של ההסתדרות
הועד המפקח הארצי של קופ"ח
מרכז קופת־חולים

ממשלת ישראל
אבלה
על מות
דוד ברגר
יוסף גוטפרוינד
משה ויינברג
אליעזר חלפין
מרק סלאבין
זאב פרידמן
יוסף רומנו
קדת שור
אנדרי שפיצר
עמיצור שפירא
יעקב שפרינגר
חברי משלחת ישראל לאוליפיאדה במינכן
אשר נרצחו בידי בני עולה

הכנסת
שרויה באבל כבד
על מות
דוד ברגר
יוסף גוטפרוינד
משה ויינברג
אליעזר חלפין
מרק סלאבין
זאב פרידמן
יוסף רומנו
קדת שור
אנדרי שפיצר
עמיצור שפירא
יעקב שפרינגר
חברי משלחת ישראל לאוליפיאדה במינכן
אשר נרצחו בידי בני עולה

השמוש ביטוח
בתערלה 37/72
מינימום פרס ראשון
120,000* ל"י
* כמוף לפירעונים

השתתפותי הכנה
בצער המשפחות השכולות,
ממשלת ישראל וכל בית ישראל
לרגל מותם הטראגי של אחד־עשר
מחברי משלחת ישראל לאולימפיאדה
ויקטור מ. קרטר

DAS BESTE
September 1972
להשיג בקיוסקים
עכשיו בחנות בלה

הלוח הכפול
עמודים: 14, 15
הכל בכל כלול בלוח הכפול

למרות הודעת בר־לב

מחירי מוצרי מזון — בעליה

התייקרו: שימורים, מיצים, פודינג, ירקות ופירות * נעלמים מוצרים זולים

מאת אדעזר דיין
כוחרי הכלכלי של „הארץ"

„מחירי מוצרי המזון יציבים ויש אף הוזלות ניכרות" — סעון שר ה־מסחר והתעשיה, חיים בר־לב, לא־חר פיחד קצר שעדך בימים ב' בחצר־ות למזון בתל־אביב. יש לשער ש־הוזרתו עודדה תמיהתה של כל עק־רת בית, הסבלה כמעט כל שבע כי המיקרו מוצרים שונים. כדי לבדוק את הטבר לאשורו, יצאתי אתמול אחר הצהרים לשני כוחרמרקטים ברד־לים, שוחרטל ברחוב בן־יהודה וב־שוחרמרקט ברחוב אבן גבירול 30 בתל־אביב.

בשני הסוחרמרקטים ביליתי כי מוצרים רבים יקרו בשבועות האח־רונים, למשל: מוצרי ניקוי — ב־4—7 אחוזים, מיצים ממותקים ב־8 אחוזים, מחיר שימורים מכל הסר־גים — כ־10—15 אחוז. בשני ה־סוחרמרקטים אין להשיג שקדי מרק זוהים. הכין הזול ביותר כחירו 52 אגורות ל־100 גרם, לעומת כ־30 אגורות אשתקד. מיכחר שקדי הכרק מצומצם, יקל יותר להשיג את ה־יקרים.

בשוחרטל

בשוחרטל אין להשיג גבינות־בס־רוטות־משקל. אפשר לקנות 400 גרם גבינה צהובה, אך לא פחות. כי ש־פיך 200 גרם, משלם למעשה מחיר כפול. כן אי אפשר להשיג גבינה־צהובה־פרוסה־במשקל. יש אמנם חבילות של פרוסות, אולם רק ב־משקל קבוע אחד, ובמחיר יקר ב־10 אחוז מן המחיר הרשמי. אפשר להשיג קפה נמס עלית, אך רק מן המין היקר ביותר שמחירו 3.35 ל"י ל־50 גרם. המין הזול יותר, 2.35 ל"י ל־56 גרם, בעלם כשום מה. אין להשיג ביצים מספר 1. הרות בצב־צות של 330 גרם יקרה באחרונה פעמיים: תחילה ב־1.00 ל"י ל־1.20 ואחה שוב ל־1.29. יש רק כבד קפוא מסוג אחד, בראזיליי, הנופל באיכותו מהכבד האמריקאי; את ה־אמריקאי אין לקנות בשוחרטל.

בארכניות

גרועה בהרבה התמונה בסוחרמר־קט של האגודה הארכנית, הרבר חשוב יותר, כי לאגודה זו עשרות חניות מנוגיה עד אשדוד, ומחוור שיגיע השנה לכ־150 מיליון ל"י. אחמל אפשר היה לקנות רק ביצים מספר 1, 3, ו־4. אי אפשר היה להשיג ביצים מספר 2, או ביצים מהסוגים הקטנים; מי שנצרך ל־ביצה קטנה, נאלץ לקנות גדולה ו־יקרה יותר. פודינג אותם בטעם שוקולד הוזיקר מ־75 ל־83 אגורות, תבשילים של אטום יקרו מ־1.98 ל־2.25 ל"י. לעתים קרוכות אין להשיג בחנות זו לחם אחיד, הקונה נאלץ לקנות לחם לבן או לחמניות, ה־יקרים בהרבה. מלח שולחני יש רק בחבילות של קילו, הנעלם הבלת בחבילות קטנות, של 400 גרם. גם כאן נגרם לקונים בזבוז. סרדינים הוזיקרו בשישורים המגיעים עד 20 אחוז. בחיית הטוחרמרקט היו אחמל לעומת ארגזי בירה לבנה (לאגר), שלושה עשורות בקבוק בירה מחנוג היקר יותר. יש להניח שהוך מספר שנות יחוסל הבלאי, הקונה יאלץ לקנות את הבירה היקרה. גם כאן, כבשוחרטל, נעלמו הנמיגים הזולים של קפה נמס, ויש להשיג בכל כמות את הנמיגים היקרים. יוצר: כמעט אין שוקולד פשוט של פלין, בהחנג הזה, ויש שפע של שוקולד מהמי־נים שמחירים כפול.

במחיר הירקות הפירות והתמונה עגומה — לא כל כך בשל המחירים, אלא בשל האיכות. את איכותם של המלפפונים, הגזרים, הגמר והכב־בות הראיתי אתמול הייתי כבדיר כירודה. אולם המחיר אינו „מפגרי אחרי הסחרם: 2 ל"י לקילו מלפפו־נים, 90 אגורות לקילו חצילים, 1.60 ל"י לקילו גזר — זו קפיצה של עשרות אחוזים בחחיר לעומת ה־שבוע הקודם (גם בשבוע שלפני פסח עלו המחירים לפחע בחנות זו). תפוחי אדמה יש לקנות רק בארזיה של 2 קילו, במחיר של 1.70 ל"י, כלומר 85 אגורות לקילו. אי אפשר לבחור (ומרובה הפסולת בארזיות) (אי אפשר לקנות קילו אחד.

במחיר כלי הבית של חנות זו ראיתי מערכת של מגש וטש אלחות במחיר 23.50 ל"י. מערכת הומה ראיתי בחנות יחדיה ברחוב דיזנגוף ב־19.80 ל"י. ממול, במרף המחב־רות, נעלמו בלוקים פשוטים לציור; אפשר להשיג רק בלוק גדול (ש־אינו נחוץ בממדיו לרוב הילדים) במחיר 1.40 ל"י, פחיר כפול ממחיר הבלוק הרגיל.

אפשר להעריך עוד ועוד בדוג־מאות אלו, ככמובן לא ראה אותן מר בר־לב. אמים בדוגמה פיקנטית: שני הסוחרמרקטים מחיעים, במודעה גדולה, על מכירת חבילת שי של „יינות — ברנדי, ורמוט ויין מתוק. שופרסל חדש 18 ל"י והאגודה ה־ צרכנית הדרשת 17.25 ל"י. בדקתי ומצאתי, שאפשר לקנות את שלושת הבקבוקים בנפרד ב־16.60 ל"י, ועוד קרטון לאריזה ב־10 עד 20 אגורות.

שמונה שנות מאסר לנאשם בהריגת סיטונאי הירקות

סעיף הרצח בכתב האישום הוחלף להריגה

(ע). — בעקבות התקיעה לצרכי שוד שאירעה בחיפה לפני כמה חו־דשים, אשר בה מצא את מותו מי־טבאי־הירקות המיטאי יעקב מנטו (70), הוטלו אתמול שמונה שנות מאסר על יוסף (בן רשאל) דגיגו (23) שנמצא אשם בהריגה ובשוד.

הצעיר, תושב שכונת עין־הים ב־חיפה, הואשם תחילה ברצח בכוונה תחילה הוא כפר באשמה זו. אר־לם אתמול חלה תפנית במשפטו, לאחר שהתבריה הגישה כתב־אי־שום מתוקן שבו החולף סעיף ה־רצח בסעיף הריגה. אז הודה הנא־שם בעבירות שיחסו לו בכתב־ה־אישום והודיע בדיגו בבית המש־פט המחוזי בחיפה.

דגיגו הואשם בהריגת סיטונאי־הירקות אשר בליל 8 בבאוגוס השנה נמצא מוטל ללא הכרה בפתח ביתו ברחוב לונץ 3 בחיפה, ולמחרת מת בבית החולים.

הנאשם הודה בפני השופטים ע. סלתים, א. פרידמן וגב' ל. פור־טונה, כי בליל המקרה ארב למנוח יחד עם אחרים, וכאשר יצא מבטו את חדר המדרגות אחז בתיק ש־היה בידי הזקן. הלה התנגד לו ו־נאבק עמו, ותוך כדי האבקות הלם בראשו בחופן שנטל במקום. כתו־צאה מהמכה נפל מנטו, ואילו הנא־שם חטף את התיק וברח לסביבות שוק תלפיות שם פתח את התיק, ולאכזבתו נוכח לדעת כי לא היו בו אלא כרטיסים, משקפים וכבע. הנאשם אישר כי בו במקום הטליך את התיק והתחלק בהמקום.

מנטו הוחש לבית החולים רבבים ושם מת מפצעיו למחרת היום.

בכתב האישום המתוקן קבע סגן בכיר לפרקליט מחוז חיפה, עו"ד ר. בלום, כי לאבשום נתם, אמנה־ל־מתו של הקורבן שלא כדין, אך לא בהתכוון אחבאות זו אלא הבטון רק להפיל את התיק.

הנאשם מרצה עתה עונש של שלוש שנים, שנגזר עליו לפני כמה חודשים באשמת התפרצויות, אולם התביעה לא ביקשה להטיל עליו את העונש הנוסף באורח מצטבר.

בוטלה השביתה באילת

(ע). לרגל האבל הלאומי על אסון מינכן, החליט אירגון הגג של ועדי העובדים באילת לבטל את השביתה הכללית שנועדה להיערך היום.

השביתה עמדה להיערך בהבריגה להגדלת הפטור ממס־הכנסה, נוכח יוקר המחיה באילת.

כתב „הארץ" באילת מוסיף: שר המסחר והתעשיה, מר חיים בר לב, הבטיח אתמול מברק לאנשי ועדי העובדים בעיר כי הוא מבקש מהם לבדוק מקרים של הפקעות מחירים והתעבירם למשרדו. מזכירות מפלגת העבודה באילת והעבירה הודעה ל־עתונות בה היא מצהירה כי למרות השביתה היא תומכת בשליחיה בע־ד־ה, במועצת הפועלים ובמוסדות הערוגיים וכי היא סברה כי על ה־מפשלה להגדיל והשתתפותה בארקיע כדי להכשיח לתושבי אילת טיסה ב־כחיר סביר.

ראש העיריה ומזכיר מועצת הפו־עלים חתמו בשעתם על הסכם הע־לאת־מחירי ארקיע ב־50 אחוז לבת־את עד תחילת המכבה הבא.

תמותת דגים המונית בנעמן

(ע). מרבית הדגים בבה נעמן כתו ביחמיים האחרונים, פמו על פני המים ונסכפו לשפת הנהל. כן גר־או פרטי בעלי חיים אחרים. הבחנה שעלתה אתמול מן הנהל כבה ביר־תר.

דיגים חובבים הבחנים לדוג ב־נעמן, הבחנו לראות את פרטי ה־דגים על פני המים, דבר שלא ראו מעולם. לדעתם, מתו הדגים ויתר בעלי החיים בנהל כתוצאה מהרעלה וחלקם אמרו שייתכן שהיתה זו הר־עלה מכוונת מצד גורמים המסחב־לים בעין רצה על הדייגים החוב־בים, בעיקר בקטע שליד שפך ה־נחל לים. מאידך נמסר שייתכן כי הדגים מתו בגלל מיעוט המים ומי־עוט התמצן בהם.

חשוד במעשי שוד מזויפים בבנקים

(ע). — חשוד בהשתתפות במעשי שוד מזויפים בבנקים, נעצר אתמול בבית משפט השלום בתל אביב.

החשוד הוא אברהם בהגיאן (23) מפרדס כץ. בא כוח המשטרה מען בביה המשפט, כי בעבה האחריבה השתתף יחד עם אחרים בכמה מעשי־שוד. בין השאר מייחסת לו המשטרה ההתחפות בשוד שאירע ב־15 במאי השנה בבנק הפועלים ברמת יוסף, שם נשדרו 25 אלף ל"י תוך כדי ירייה ופציעות. החשוד בבנק לאומי בקרית המלאכה, שם נשדרו 32 אלף ל"י. כן הוא חשוד בשוד מזויף בממעל לרחיטי מרס בנבעת הרצל.

ב"כ המשטרה, רס"ר משה משולם, מען עוד כי הלק משתמפיו לעבירות מסרו כידע, ואילו שותפים נוספים עומדים להיעצר.

החשוד הכחיש כל שייכות לבע־ינים המיוחסים לו ושען כי אינו מבין מדוע בעצר זמן כה רב לאחר השוד.

השופט א. אבן־ארי ציוה לעצור ל־10 ימים.

מישדרי הרדיו לראש השנה

בעוקב מישדרי הרדיו לראש ה־שנה יובא בשבת יומן השנה (ב־שעה 10.05) שיכלול סיכום ארועי שנת תשל"ב בישראל, ראיונות מיוחדים עם אישים והמשיחת מרכ־זיות בהדשות השנה. בין השאר: ראיונות עם שר החוץ, שר האוצר ומוכיר הסתדרות. ראיון השנה עם ראש הממשלה גב' גולדה מאיר יר־בא בשעה 12.05 ברשת א'.

בשעה 13.05 יובא יומן השנה לאם ולילה וביגונים לחג יובאו ב־20.10 ברשת ב' תובא תוכנית מצעד ה־פזמונים הישראליים לסיכום שנת הפיזמונים השל"ב בשעה 11.05 ר־אילו בשעה 16.04 יובאו קטעי הר־כור וסאטירה על אירועי תשל"ב.

הערב, לאחר מהדורת החדשות של 8 בערב תובא ברכת הרב נטים לחג.

מחר, ערב ראש השנה, יובאו כבה מישדרים בסימן ראש השנה. ברשת א' תובא תוכנית „חחל שנה וברי־כותיה" בשעה 15.05. ברשת ב' הר־בא בשעה 16.06 תוכנית של שירים וברכות לחגרי ילדים שנולדו באותו יום.

בניגוד לגירסת המכס באילת

רק 75 אלף שעונים הובאו מיפאן בשלוש שנים

ההברות עולות על היבוא הרשמי

מאת רן כסלו,
כוחר „הארץ"

משך שלוש שנים, מ־1969 עד סוף 1971 תובאו לארץ באורח חוקי מ־יפאן כ־75 אלף שעונים מכל הדגמים של סאיקו, סיטיזן ואורינט. בשנת 1969 הובאו רשמית מיפאן 10,618 שעונים, ב־1970 — 30,926 וב־1971 — 33,296 שעונים יפאניים, מתוך כמות של 164,067 שעונים שהובאו רשמית בשנתה שנה מכל הארצות.

מספרים אלה שפורסמו על ידי הלשכה המרכזית לסטטיסטיקה כפ־ריכים את הבהונים שמכרו בגוטא זה אנשי מכס בנמיבת עתונאים בא־ילת, שזמנה בתגובה לגילויים של ההברות שפורסמו בסדרה על פעע מאורגן בישראל ב„הארץ" לפני כ־שבועיים. אנשי המכס מסרו לעתו־נאים כי בשלוש השנים האחרונות הובאו לארץ באורח חוקי כ־200 אלף שעוני סאיקו לשנה. אין זה אפסרי, טענו, כי לאור יבוא ענק זה הוברחו לארץ שעוני סאיקו בממדים כפי שנמכר ב„הארץ": לפחות שני ש־עונים מוברחים לשעון שהובא לארץ באופן חוקי.

מנהל חברת מנקס־אלקטרוניקה, המיבאות שעוני סאיקו, מר פרלמן, סידב למסור לי כה הזחלק של שעוני סאיקו בתוך 75 אלף שעונים יפאניים שהובאו משך שלוש שנים (ולא 600 אלף כפי שטענו אנשי המכס באי־לת), אך אמר כי לפי הידע בתב־רתו מספר השעונים המובהים מ־דגם סאיקו (לרוב זיופים מיצרים בהונג־קונג) עולה לפחות פי שלו־שה על היבוא הרשמי.

800 תיירים מערב יישארו בשטחים

מאת פופר „הארץ"
בירושלים

כ־800 תיירים מארצות ערב שה־גיעו השנה לישראל במסגרת בי־קורי הקיץ, יישארו קבע בשטחים המחוזקים. המטרה להם ל־אחר שהוכחו לי נפקדו בשנת 1967 במיפקד [illegible] אחר מלחמת „ששת הימים". רק 1967 עברו לירדן ולמדינות אחרות ותתה הם מבקשים להשאר. עד עתה הגיעו 146,000 בבקרי קיץ דרך גשרי הירדן.

אלמוג — נשיא איגוד הבלשים הבין־לאומי

מר דוד אלמוג, בעל משרד ה־חקירות הפרטי בתל־אביב, נבחר עלכום כנשיא איגוד הבלשים ה־בין־לאומי בקונגרס האיגוד שנע־רך בבירין.

הפער בין עמדות הצדדים בעלית בעינו

הוחלט לדחות המשך הדיונים

מבקרי הבלת עלית, המסתדרות וחברי הקבוצים נפגשו אתמול בתל־אביב עם ההסתדרות וחזרו ודנו בסעיפים העיקריים השנויים במח־לוקת — שכר ההחלתי של הפועלות ומיצוי מיטורים.

הסתבר כי עדיין יש פער בין עב־דות הצדדים ולכן החלט לדחות את המשך הדיונים.

מזכירות הכסברת הצירה של מפלגת העבודה בתל אביב החליטה אתמול לנקוט יוזמה בסכסוך בין שובתי עלית. ועדה מטעמה עמדה להפגש עם בעיבי הדרותים. אנשי ההסתדרות ובעיבי ההאחדות בעלי הנעשיה כדי ללמוד את הנושא.

זיוה פומרנץ נדב הבהן
נשואים
תל־אביב, 6.9.72 כ"ז באלול תשל"ב

הגרלת מפעל הפיס
2 זכיות של 150,000 ליות בכל שבוע
*נטיסים אחרונים ביום ההגרלה, ליד אולם המפעל
רחוב הפסטן 3 ת"א. עד 6.55 בערב
הי ום בשעה 6 בערב יוקרנו סרטונים לפני ההגרלה.
הכניסה חופשית.